(明治卅九年九月廿日第三種郵便物認可)[illegible]

盛京時報

戊辰年陰歷六月十八日
昭和三年八月三日
[illegible]

◎本報價目◎
每張現大洋五分
每月現大洋九角
▲外埠連郵價目
每月現大洋壹圓
半年現大洋五圓五角
全年現大洋拾圓
▲告白刊資
一行五號字十五字起碼刊資一日每行現大洋壹圓長期另議

發行人　宮川貫作
編輯人　菊池貞二
印刷人　石原庄太郎
發行所　盛京時報社　奉天鐵甲町九番地
電話　日二二八二番　中一一六八二番
振替口座大連一七二五番
大阪市北區堂島濱通一丁目　盛京時報支社
哈爾濱道外　盛京時報支社

閻錫山赴寧或將中止

雖因胃病不能與蔣同行　實行奉方變局留平坐鎮

京訊云。閻錫山赴京行期。雖已定于一二日內首途。然迄昨日正午止。仍未見確定。其原因。茲綜合昨日由三方面所聞知者。乃緣閻氏因胃病關係。亟欲海道而南。且已決定與蔣中正同行。由津乘中國輪船南下。嗣以奉方形勢忽變。蔣氏以由海路南下。中途或有危險。遂改由平漢線先行出發。致閻與蔣同行之預定。乃不得不變更。而閻氏一方又以南京之軌監會議。能否如預定之期（即八月一日）開會。尚未可料。或竟延期。亦未可知。該會如果然延期。則現在即無急遽離平之必要。從而須俟該會議定有準期。而一方又以奉方形勢激變。閻若不坐鎮平津。則于軍事並其他調度上。似又有諸多不便。但其赴京。謂爲完全中止。則似尚未達此程度云。又云。閻錫山之南下。在先原擬經由海道。現亦以煙台之變。改道陸行。且馮在豫候閻同行。故已決取道平漢隴海。據閻方要人謂閻于五次全會開會前。必赶到南京。但其啓行日期。當在蔣行後。方能定奪。大致亦不出二三日內云。

開封電。馮電約閻同赴京。文云。北平閻總司令百川仁兄勛鑒。何市長來電。謂我兄晉京。擬約偕同行。欣慰之至。祥謹在豫恭候節麾蒞臨。以便早隨南下。何時啓節。尚祈預示爲荷。小兄馮玉祥叩養（廿二）

昨晚何成濬氏有電致南京總部。請速代閻預備行轅。茲將何電錄左。急南京總司令部張副官長希騫兄鑒。閻總司令日內來京。弟已商借蕭家橋陳雪軒（調元）住宅。爲其行轅。請兄先行部署一切。俾便及時應用。無任企禱。弟何成濬有（廿五日）

國府修正交通會議規程

京訊云。全國交通會議規程修正條例。最近方由國府修正公布。昨日交長王伯羣。接蔣閻升寄來快郵代電。報告修正後條例原文。特覓錄如下。部長鈞鑒。銑電計邀垂詧。茲將修正規程全文錄陳。全國交通會議規程。第一條。國民政府交通部爲謀交通行政之統一。交通事業之發展。革新制度。廓清積弊。整理債務。實施方案。召集全國交通會議。第二條。本會議以左列各員組織之。（一）軍事委員會代表一人。內政部。外交部。財政部。司法部。工商部。農礦部。建設委員會。大學院。審計院。法制局。各派代表一人。銀行公會。全國總商會各派代表二人（附註。本款內政部以下各機關。案。本列爲第七款經修正併列爲第一款）（二）各總司令代表各一人。（三）各省省政府代表一人。（附註原案第三款。係裁各政治分會代表一人。修正案刪去。而以第四款改列第款三。）（四）交通部部長次長秘書長。參事處長。司長技監（五）交通部直轄各機關長官。或其代表第三條。交通部選聘專家若干人如左。（一）富有交通學術經驗者。（二）關係交通事業者。第四條。本會議以交通部部長爲主席。次長爲副主席。第五條。本會會議場。設在首都本部所在地。第六條。本會議期定爲八月十日至廿日。遇必要時。得由交通部長酌量延長。第七條。本會議所討論之範圍。以交通部交議之案及各會員提出之議案爲限。第八條。本會議開會。須有報到人數過半數之出席。第九條。本會議議案。由出席會員多數表決之。可否同數時。取決於主席。第十條。各會員如有提案。須於開會前五日送交本會議秘書處。以便編列議事日程。會員有臨時提案。須經會員十人以上之連署。用書面送交主席酌量編列議事日程。第十一條。各種議案。須付審查者。由主席就會員指定若干人組織審查委員會審查之。第十二條。本會議議決事項。由交通部分別採擇施行。第十三條。本會議設職員若干人。組織秘書處分掌各種事務。其章程另定之。第十四條。本規程由交通部呈請國民政府核准施行。（附註。原案係本規程由交通部呈請國民政府公佈之。經修正如上。）再馮閻李各總司令。均有復電推崇備至。謹以附陳。閻升叩銑。

美義丹答覆修約

京訊云。近日以來。南京政府與各國開始修約問題之交涉。頗聳動世上之視聽。南京政府。對於法義丹抹西班牙日本。曾以滿期爲理由。主張廢約。刻日本……雖未答覆。而法義丹諸國則均答覆矣。其內容以某項理由雖未由當局者發表。然據聞各國則均承諾修約。廢約則一致未表贊成。就中尤以美國之措詞最爲強硬。大足表示莫索利尼式之外交。丹抹之態度。乃根據法律的解釋以答覆。而昨日美國使館又發表如上揭之聲明書。據條約之明文。條約之時期。雖未到達。而亟欲徇中國之希望。以應修約。交涉之意。已經表明。其中最可注意者……爲（一）美國之承諾修約交涉。僅以關於關稅範圍爲止。至關於取消治外

美國表示對華關稅新約

恢復中國關稅自主權　純爲世界民衆謀幸福

京訊云。廿四日上午美使館馬克謨公使。接得美國務卿開洛克氏。發來一長電。係令馬使轉致國民政府外交部王部長者。內容對中國統一及組織負責政府。極引爲欣慰。與以前美所希望者相符。美政府願即派駐平美馬使。與中國全權代表。先討論條約中關稅事項。訂一新約。頗有由關稅而再及其他之審意。前晚十時。美使即將照會全文。轉電南京外交部。同時以副本送交在平之外次唐悅良。昨日正午十二時。中美雙方。已同時將原文發表。茲照錄照會譯文如下。

數月以來。貴國時局之變遷殊速。敝國政府及人民。始終深表關切。本年春間。敝國駐華公使。親往揚子江流域。當在上海時。曾與貴國國民政府外交部部長。（一九二八年三月三十日。）交換關於解決一九二七年三月廿四日不幸之寧案之照會。按照該協定條款。而有中美聯合委員會之組織。以資估定寧案中美僑所遭之損失。一九二七年正月廿七日。鄙人曾發表對於貴國所具態度之宣言。此後亦時常引述該宣言一再表白。敝政府之地位宣言中有云。自華府條約締結以來。不特關於實行華約規定之附加稅。抑且對恢復中國關稅自主權。敝國極願與凡能代表中國之任何政府或代表。着手磋商。自是以來。敝國對貴國時局之進展。各派如何融洽。政府如何成立。使敝國得進行磋商。尤加注意。即敝國人民。藉各種報界通信。及官方報告之消息對各種發展。亦頗切心動情。本年三月卅日。敝國駐華公使復貴外交部部長示意修改各種現行條約一節時。照會中有云。對貴國人民發展一健全的國家生命。及成就中國獨立的志氣。以無特殊之束縛爲目的等各願望。敝國政府及人民表示同情。並云美政府希冀貴國有代表貴國人民之政府。施行實權。俾得誠實履行貴國一方關于修改約章所有應盡之義務。

一九二八年七月十一日。伍朝樞先生來函。內稱國民政府。業于決定指派全權代表。以資磋商條約。並請美國政府。亦指派代表云云。美國對華素來親善華人力圖統一和平。乃改良之進行。敝國政府及人民。殊表歡迎。敝國不信干涉中國內政。所欲要求者。對于其他親善邦交各國亦然。厥爲美國人民之生命財產。與其法律上所許可之各種權利之適當保障耳。又美人在華之待遇。不宜與其他各國在華之利益。或人民所享受者。有所區別。雖深知貴國所處之逆境。由現在情勢而論。余不得不信一煥然一新之統一中國。今漸從年來內亂頻繁之中國間出現矣。是誠敝國人民所渴望者也。余深信全世界民衆之幸福。翹中國能組織一代表及負責之政府。而增進此深信之證據。即現在敝國政府。願即刻派駐華公使與貴國國民政府所派之全權代表。開始討論中美條約中之關稅款項。以訂一新約爲目的。該約中可載明互尊關稅自主之原則。及締約國在各該國口岸及疆土內商業之待遇。與其他各國所享受者。無所區別之原則。

北平市政府各局長

京訊云　北平特別市市長何其鞏氏。昨早（二十五）已下令將土地。社會。工務。衛生。公用。五局局長。全部發表。姓名如左。

土地局長　黃中漢
社會局長　趙正平
工務局長　華南圭
衛生局長　黃子芳（未到任以前由陳祀邦暫代）
公用局長　李光漢

上列各令。昨晚已附同官印小官章。分別送出。並令各該局長。尅日就職。組織成立云。何市長昨并同時發表四令。大意如左。

一。徐寶林爲工務專員。（原爲市政公所之工務處長）
二。工務局未組織成立前。一切工程事務。進行不容遲滯。仍令工務專員徐寶林。負責辦理。
三。吳承湜爲本市政府參事。（原爲市政公所之行政處長）
四。李向榮。陳錦章。爲測量專員。

何其鞏市長。根據特別市組織法。設立八局。除上列五局而外。其餘公安財政教育三局局長。前已發表趙以寬。舒雙全。于濱海三氏充任。惟教育王濱海。尚未經市政府加委云。

至各局局長人選。遲遲發表之原因。則以（甲）何市長慎選專門人才。（乙）何市長之都市計畫。須先將一切事實。作精密之調查。爲通盤之籌算云。

河北省府移京

京訊云。河北省政府必須移設北平。現已將成事實。且自白崇禧在政治分會提案以後。業經第一次會議議決。向中央建議。聽候解決。惟保定天津兩處人民。又均以切膚關係。函電力爭。究竟建設何處。結果尚難預必。但日昨據某要人云。省政府之移平。已成定局。故省政府之辦公地點。已擇定舊京兆尹公署。省黨部之辦公地點。已擇定舊交通部。祇候中央命令。即實行遷移。亦僅爲時日問題而已。所言如是。姑誌之以待證實云。

李濟琛南行期

津訊云。另據關係方面消息。蔣爲東北問題。本擬請李濟深暫留北平。以總參謀長名義。代蔣主持一切。旋李以五次全會。有要案須待商量討論。故仍決南行。而由蔣留何成濬在平。代治一切。聞李氏與李宗仁氏。待蔣離平便亦立即同時啓程。其期至遲不出今明。蔣如昨晚成行。則李氏今日必行矣。

又云。第四集團軍總司令李宗仁因蔣中正既于前晚南行。本人須出席五次全會。亦擬早日離平赴漢。順便處理武漢一切事務後。即將由漢東下赴寧。李之專車。昨在西站。已預備齊全。自朝至暮。隨從人員。已將行李陸續裝載車內。並有即晚開駛之訊。又據交通方面消息。李濟深亦將與李宗仁同車南下。此外戴季陶亦將與二李于昨晚同時離平云。但本社詢之西站。據云迄昨晚十二時並未離平云。

自由論壇

◆原稿概不發還◆
◆須具眞實姓名◆

▲裁兵芻言　（起達節）

國家當多事之秋。兵固不宜多。而況無事之時乎。一夫不耕。或受之饑。一婦不織。或受之寒。無事之時。養兵數千萬。豈非有數千萬之人民受其饑寒乎。不僅此也。養兵千日。用在一時。今也不然。有外侮則相率潛逃。有內亂則奮勇殺掠。樂於彈雨。甘受而不辭。是豈國家養兵之初意乎。然則如之何。而可曰裁兵。夫兵既少矣。則集權中央。周勤自易。如身使臂。臂使指也。年可減省軍費若干。賞有功。罰有罪。兵樂爲國死。於是一以當十。十以當百。不難殺敵而致勝。較之兵多而禍國殃民孰善乎。故吾國今日非裁兵不足以強。然今之兵起於無賴者衆。且未嘗受教育。今一旦絕其生路。未有不謀作亂者。是仍爲民害也。必也。開其生路。廣設工廠及教養廠。使之工作或遣往墾荒。思善後之方法以處置之。如此則各安其業。而無作亂之憂矣。復行古時徵兵之制度。使全國上下皆兵。於是生聚十年。教訓十年。庶可與歐美諸强國並駕齊驅。稱雄於世界矣。秉國鈞者以爲何如。

廣告

上海青島行（滿華航路）
▲榊丸　八月五日
▲奉天丸　八月三日
▲大連丸　八月七日

天津行
▲長平丸　八月二日
▲天潮丸　八月五日

龍口行（往復旅順不行非）
▲龍平丸　八月二日

香港行
▲龍鳳丸　八月五日
▲第六泊盛丸　八月七日

電話（代表番號）四五八一
監部通吾妻橋　回丸一商會
電話五八八八番　四二六四
關東荷客扱取店
大連汽船株式會社

頌揚三四方面第十一軍之德政
溯自軍興以來。謠言四起。伏莽潛動。當此風聲鶴淚之際。幸十一軍由西開到我縣。謠言頓息。人情安謐。迄今一月之多。公買公賣。秋毫不犯。地方賴以安寧。人民各安生業。最可欽佩者。富雙英軍長不遺餘力。朝朝赴東門外向軍隊講演道理。併且嚴申軍紀。設立軍警稽查處。一班人民。莫不歡心鼓舞。而該軍所花現洋津鈔。即奉票亦按市行折扣。大小營業均沾餘利。而地方財政還賴以流通。按照刻下之景況。頗有軍民一制之樂觀。似此全縣人民。有口皆碑。感激之餘。無以爲敬。特載報端。聊申微忱。撫寧全縣紳商學各界全體人民恭頌

感謝安達站軍警督查處德政
諺云閉門家中坐。禍從天降來。於陰歷五月二十四日。民家突來素無識之馬振江身著軍服。自稱係陸軍稽查。謂民有通匪濟匪嫌疑。即欲將民帶去懲治。旋經鄰人從中解說。改罰江錢二十六萬吊作爲就地了事。竊思民耕讀傳家。素無不法之人。似此無端敲詐。實難忍受。萬出無奈。遂到站街軍警督查處控告。當經由處派官兵將馬振江傳到質訊。竟係冒充。一面取錄假稽查馬振江供詞。送交安達縣署依法嚴懲。一面囑民等回家安業。民受恩已深。無可酬報。特登報章。藉鳴謝悃　安達站西北龍鳳山住民周興文具

挽我水火特頌名醫
敝人患既篤。殆危糖尿病。歷經中西醫。茲被對於該症富有研究之奉天大西關胡益堂醫士撫伯平先生診理。旬餘瞿然痊癒。挽我水火。殊深感戴。登報誌頌。並爲患同敝症者介紹良醫。郭家店復茂公司經理陳津亭謹啓

橫濱正金銀行　奉天支店
資本金壹億圓（全額拂込濟）
積立金九千九百五十萬圓
（宿直用）日一一一番　日二二五二番　中四七一〇番　電話
○總行日本橫濱
▲分行所在地
東京、丸之內、名古屋、大阪、神戶、下關、長崎、青島、濟南、天津、北京、香港、上海、廣東、牛莊、大連、開原、長春、哈爾濱、西貢、新嘉坡、蘭貢、卡魯未達、孟買、卡拉其、馬尼拉、斯烏拉馬牙、斯馬蘭、巴大必牙、利脫尼、倫敦、里昂、漢堡、紐約、三藩西斯哥、桑港、羅斯安養路斯、細西牙脫兒、紐育、和歐阿加內羅

南洋鐘表行

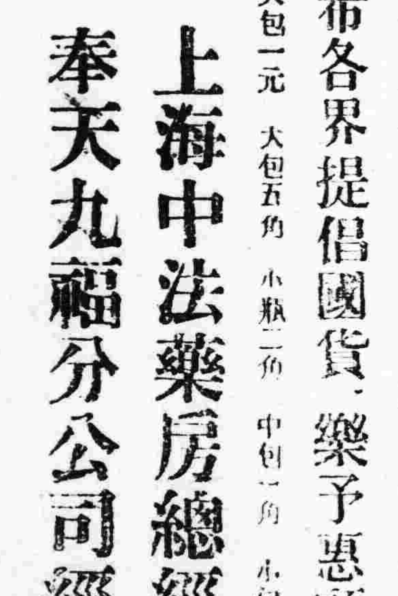

大批運到新式手表
長方、腰方、刨角、缺角、嵌鑽、白金開金堅固手表
每只現洋拾貳元起至參百五十元止
城內中街
（電話七七七號）

奉天中華匯業銀行啓事
敝行開業辱蒙各界寵臨並荷此申謝
隆惠謹

頌揚三四方面聯合軍團輜重司令牛公元峰暨營長各軍官等之德政
敬啓者竊敝鎮留守營係京奉路綫衝要之區。憶自軍興以來。連年經過及駐防軍隊。驟然到地。在一般人民不免預存驚恐之心。惟牛司令奉命移防。留街駐紮。先來邀集紳商。面囑該軍不日開到。委覓廟宇閒房及停課學校地點。不佔民宅。營業商家。併令紳商曉以人民各安各業。婦孺而須驚惶。行軍時代。首先安民。迄未見有如此之賢司令也。及至該軍開到。果然是不擾民。宗旨頗有古名將風。且所部軍隊。亦皆訓練有素。成各恪守紀律。市面公平交易。秋毫無犯。且在防地。組織軍警團聯合稽查處。日夜梭巡。土匪斂跡。地面安堵。口碑載道。感激之忱。情難盡述。用特登報以揚仁德
撫甯縣留守營鎮紳商士庶謹頌

頌揚東北陸軍砲兵第一旅長王公秉和德政
當茲軍事繁興。戎馬倥傯。午運輸往來。軍行遍地。時有潰兵游勇。干犯法律。任意妄爲。更有地痞流氓。利用時機。危害地方。商民苦累。莫可言狀。幸有重砲兵旅王旅長於七月初旬率同全旅分駐敝境。紀律嚴肅。秋毫不犯。對於潰兵游勇以及地痞流氓。時加搜剿。晝夜梭巡。商民賴以安全。不但敝境感戴無既。即該旅經過處所。無不有口皆碑。足見訓練有方。模範東北。可謂近今誠不數覯之賢良長官。地方受賜之餘。無以爲達。茲特登諸報端。掬誠誌頌
臨榆縣第二區各莊村長楊志勤　王璽鈞　楊鴻陞　李德餘　村佐劉學瑞　王朝俊　王寬山　王以仁　小薄河寨村長宋汝會　村佐李裕中　大薄河寨村長謝俊才　村佐王文中　謝莊村長蔡汝瑞　村佐王潤德　楊各莊村長李越臣　村佐王恩　赤千山村長楊春和　村佐楊廣升　劉家莊村長劉德季　村佐劉占麟　劉陽春　甘廠村長馮涉青　村佐于勤　王胡莊村長單瑞　村佐王起安　單莊村長單從璽　村佐單德曾　甘各莊村長張瑞亭　村佐王雲鵬全叩

全厚成舖塾出兌
啓者鄙人等合資在洮南遼源兩縣開設全厚成生理。因生意不佳。於夏歷六月初一歇業。將舖塾如數出兌。此後如有人以全厚成名義在外作事者。鄙人等概不負責。除在商會聲請立案外。特此登報聲明
全厚成財東尹琦等全啓

奉天匯華銀行
股本三百萬元。在財政農商部及省署財廳註冊。專營匯兌存放款項等銀行業務。現洋存款活期一個月週息三厘。六存期延長利率隨增。定期三個月週息五厘。六個月七厘。九個月九厘。長年週息一分。大宗存款利息面議從優
電話中一一三八號　日十六番

請看福安廣恒羊城聯保聯泰保險公司賠欵迅速
啓者敝號等於陽月二號突遭回祿。幸先在福安等公司共保房貨火險大洋壹萬二千二百元。事後派來專員王錦堂、劉紹棠會同通遼經理人呂聯芳、牛熏峯諸君。蒞場查明照賠。似此賠欵迅速足見該公司等之信用卓著。特此登報以資鳴謝。併望投保火險者知所問津焉
通遼聚泰隆　東泰隆　崇岳堂全啓

奉天中華滙業銀行開業廣告
本銀行於民國七年成立。額定資本銀圓五百萬圓。金圓五百萬圓。歷年公積及滾存共計三百二十萬餘圓。專營國內國外匯兌及一切業務。並在政府註冊特許發行兌換券。北京天津兩分行業已先後發行。茲因擴充營業。特在奉天增設分行。定於本年八月一日開業。特此廣告
「總管理處」天津「分行」北京　天津　上海　奉天
奉天分行行址　小南門裏大街
營業時間　除當地習慣休假日及星期日外每日上午十時起下午四時止　星期六上午十時起十二時止
總理　王孟羣
專務理事　利根川久
襄理　新原秀郎
經理　顧逸農
襄理　陳恭周

龍虎商標
人丹
主治
時疫。痧氣。嘔吐。水瀉。
中暑。中寒。赤痢。白痢。
腹痛。腹脹。酒醉。積痞。
眩暈。食傷。船暈。車暈。
胃痛。胃呆。瘴氣。頭痛。
腦脹。牙痛。口乾。舌燥。
反胃。口臭。氣鬱。痰咳。
取材完全國貨。製造異常精良。務希各界提倡國貨。樂予惠顧。
最大包一元　大包五角　小瓶二角　中包一角　小包五分
上海中法藥房總經理
奉天九福分公司經理

創業十週年紀念特別減價廣告
敝公司創業以來已屆十年。殊蒙各界惠顧。曷勝感謝。今値十週年紀念。自將一切製品概行減價。以酬賜顧之盛意。惠我殷臨。無任歡迎。減價製品開列如左
缸磚（耐火煉瓦）　缸土（耐火粘土）
磁器（各種陶器）
南滿線曾家店
復州粘土窯業公司啓

中法儲蓄會　東三省總分會
中國唯一之有獎儲蓄機關
▲特獎現大洋九千元▲頭獎四個各得現大洋二千五百元▲本月開獎第一百一十九次
本會專辦有獎儲蓄。由北京分設奉垣。經理東三省業務。凡入會者。按月交欵三元六元九元十二元或十五元。均有得獎希望。最大獎金九千元。最小獎金得回當月所交儲欵。每十號有一號得獎。獎金之外期滿仍償還本。外加紅利。財運好者。入會數月。即得大獎。即不然。亦將大宗現欵、利益筆難盡述。
▲欲爲父母子女或本身作將來計者不可不入會儲蓄
▲多年在外欲求早日歸田者不可不入會儲蓄
▲春風得意用度浩大者不可不及早入會儲蓄
▲祇要每月有可靠之進欵者無不可入會儲蓄
▲已在他處儲蓄而有興趣者無妨再入本會儲蓄
本會收付均以現大洋爲本位。如交金票或奉票可照市價換算。入會者請將姓名住址及認儲之欵由郵寄下。當即給予收據。按號發儲券。每月十五號開獎後當有號單寄上。得獎者立即發給。毫無折扣。開辦十年。信用昭著。欲閱詳細章程者。請來函索取可也
地址奉天大西門外電車道西　電話中一百一十八號

●三角牌毛巾●
△軟白吸水　入人歡迎▽
全幅被單、毛巾被、夏季要物。
新發明衛生紙　自由市到奉
奉天鐘樓東　三友實業社啓

蒞止南京之　馮玉祥

馮已蒞寧矣

（一日南京發電）

馮玉祥偕同李濟琛李宗仁已于本日正午蒞止南京頗受各界熱烈歡迎

全體豫備會議開幕

（三十一日南京發電）

第五次中央執監全體會議定于一日午後開豫備會議關于各種提案與其接洽收拾大體意見至正式會議日期尚未確定

閻錫山因病返太原

（一日北京發電）

據石家莊來電閻錫山赴第五次全體會議於南下途中突患胃痙攣竟行返晉又電閻氏于前一日午前歸還太原病勢不輕頗足憂慮一般觀測該氏赴寧殆難實現

蕪湖糖業罷市之經過

蕪湖訊云。皖省開辦糖捐。全省糖商一致反對。業經推舉代表來蕪。組織安徽全省糖業聯合會。函電紛馳。一致力爭。一面推舉崔亮工。余策琴。李郁文。汪雲谷。朴丑祥等代表赴京請願。靜候中央解決。乃蕪湖糖捐局長李秉威。不恤商艱。一意孤行。十八日下午派稽查范漱泉王兆祥等。將福昇泰裕泰福兩家停泊利涉橋之糖船。施以武力強奪。勒令納捐。並將船夥孫桃花打落下水。迄未撈獲。船主吳龍江。船夥徐成寬。均被毆傷甚重。當即抬送地方法院請求相驗。於是激動公憤。召集同業在雜貨公會開緊急會議。討論對付方法。當即公決一律罷市。每家門首貼一白紙條。上書『全體停業抵制糖業捐局非法奪糖』字樣。並據情報告蕪湖總商會安徽全省糖業聯合會。請求援助。蕪商會遂於十九日上午十時開各商幫聯席緊急會議。到者甚衆。湯善福主席。紀儀開會後。主席報告開會宗旨畢。羣情異常憤激。僉謂糖捐此種野蠻舉動。釀成人命。人人自危不敢營業。查糖捐在江浙兩省未開辦之時。皖省未便獨異。在雜貨幫直接擔負。各商幫亦間接擔負。休戚相關。若不電請當局即時停辦。恐各商幫以捐稅苛擾。相率停業。將來不可收拾。公決由會將經過情形。電請中央政府財政部工商部電咨安徽省政府。迅予電令糖捐局即日停辦。以維蕪市。茲將電文錄下。『南京國民政府財政部工商部鈞鑒。據蕪湖雜貨公會報告。巧日蕪湖糖捐局武裝上街。奪糖毆人。並威逼裝糖船戶孫桃花落水。生死莫悉。並打傷船主吳龍江等人。蕪埠雜貨糖業全體[illegible]求主張公道等語。本日聯[illegible]羣情憤激。一致主張請求停辦糖捐。理合電請鈞部電咨安徽省政府。迅將糖捐撤消。以免風潮擴大。影響全市商業。迫切待命。蕪湖總商會會長湯鈺泉副會長吳正塵叩。皓。』安徽全省糖業聯合會對於此事。除電請中央政府主持外。並急電在京代表先向各方呼籲。務達取消目的。惟蕪湖糖業。向係兼售油鹽雜貨。自實行罷市後。日食必需之油鹽。現已無處購買。以致激動市民公憤。預備聯合向糖捐局交涉。聞糟醬各業現已準備罷市。黃包車夫因燈油無從購買。亦有罷工之說。以資援助。風潮恐愈演愈烈。但不知將來如何解決也。

續函云。蕪湖糖業罷市後。態度甚為堅決。雖經公安局縣政府總商會等出面調停。未有具體辦法。截至二十日晚尚未開市。至雜貨業小同行。本日亦已閉門停業。糟醬業及紙張業已經開會議決。定二十一日起一致罷市。以資援助風潮日形擴大。雜貨紙張同業公會二十日下午二時開全體大會。討論一切。僉謂此事既經官廳及總商會出面調解。商人本不願多事。滿望和平解決。於是提出條件兩條。（一）糖捐應靜候中央解決。以期全國一致。在未解決期間內。須確實保障糖捐總局暨各縣市鎮糖捐分局。對本街進出口及外埠往來之糖類。通行起卸無阻。不得受向所未有之檢查與登記。（二）公安局以後不得為糖捐事項。逮捕或拘押商民。此項條件。已由公安局徐局長。總商會湯會長。携往糖捐局磋商。該局如果承認。此事當不難解決。又安徽全省糖業聯合會。對於蕪湖糖業此次罷市之經過。除散發宣言外。並加推崔亮工。余策琴為代表。於二十日携帶呈文赴京。會同駐京代表。分向中央黨部。國民政府。財政部。工商部請願。要求電咨安徽省政府。飭令糖捐局即日撤消。以蘇商困而免糾紛。屬稿至此。又得一消息。謂皖省府對於糖捐。有緩辦之說。

日已答覆廢約問題

（一日北京發電）

國民政府外交部長王正廷前以十九日表記函致日本照會廢棄中日商約事項已如前電茲據日政府對此之回答覺書之正文今朝由芳澤公使實行發出

又電芳澤公使除于今朝將日本對廢約照會回答覺書之正文郵寄岡本駐寧領事並令轉交王外交部長外于午前十一時請唐外交次長至公使官邸面交該書副文同時關于日本所主張要旨詳細說明以資諒解查該回答文內容要點大略如下

（一）日本政府鑒于法理解釋上又顧及交涉經過對于條約之偏行的廢棄絕難同意

（二）國民政府如能撤回廢約之主張日本迅速承認南京政府之改約交涉亦無異議

（三）國民政府如始終堅持廢約主張欲以臨時辦法進行則日本不得已除根據條約第二十六條之明文而主張舊約效力再展十年外或恐出于斷然處置以資解決再以該回答文以七月三十日表記

無綫電台開始收發

（一日上海發電）

國民政府建設委員會無線電管理處所經營之短波無線電台自本日開始一般電報及新聞電報之收發查通信範圍為廣州漢口天津南京北平各地惟不久即擴張至其他重要都市云

武漢鄒振鵬部繳械情形

漢口訊云。關於武漢當局解除第四十四軍鄒振鵬部消息。平中各報。業經揭載。但多略而不詳。而第四集團方面。且向平各中報聲明。謂係鄒部自請裁撤云云。本報茲據漢口特約通信報告。較為詳盡。爰照錄如左。

武漢衛戍司令部此次奉有四集團軍李總司令之電令着迅將四十四軍在武漢方面者。全部繳械。故有此舉。命令之發生。正四總司令曾商裁軍之時。其為爾時所決定執行。可以斷言。又據深知該軍情形者云。該軍自葉開鑫退職。缺額過多。紀律蕩然。最高軍事當局雖一再取締。迄未遵行。不得不有此舉。以為裁兵之先聲也。

十七日此間軍事當局奉到此項電令後。即從事佈置。故夜間濟生馬路多有步哨。便衣隊則梭巡四十四軍各部隊之週圍。但以夜間民衆露天納涼者過多。誠恐槍聲一響。人民受驚。故改為侵晨舉行。公安總局方面。亦密派保安隊。注意地面治安並通知警署注意及之。時至十八日上午九時許。已正行圍繳矣。又所有出動步隊。均由衛部規定特別符號。保安隊及警署亦遵照局令仿製。方始出動。可見戒備之周密也。

十八日上午七時後。居仁門方面四四軍炮兵團由十八軍五十八師分三部圍繳。一部由濟生五馬路西頭繞至。一部由內街抄至。一部由中山路開至。事前亦有步哨佈防。先由十八軍步兵一連進入。該炮兵團部刻尚鳴槍抵抗。嗣經四週十八軍部隊一齊鳴槍示威。該團知預備周密。遂服從繳械。至十二時許計繳得步槍三百餘支。大砲卅二尊。所有官兵暫行看守。當繳械時。各重要地點。均由軍隊扼守。斷絕交通。漢口慈善會內之憲兵營長彭瀾統率全營憲兵準備武裝。保護中山路一帶之治安。并維持夏口地方法院看守所。及武漢市公安局衛戍場之秩序。至槍傷人數。傳說不一。據聞只有數人而已。再同時舉行繳械者。尚有特二區五族街之四十四軍第三師司令部。事前準備相同。且因特區地方。更較嚴緊。並先鳴槍一排。次始派人接洽該司令部只一二百人。毫無抵抗。當繳得步槍百餘支。盒子砲機關槍各若干。至十時方恢復交通。當地人民因知悉圍繳四十四軍械。絕無恐惶情形。當該軍軍長鄒振鵬氏。亦由衛部派隊保護。招商局之四十四軍之一部軍隊。馴服繳械。故地方亦未稍受驚惶。至大王廟邊中山路之間。玉皇閣內紮四十四軍特務營之第二連。至下午二時尚駐守如故。警察二區署。一面報告公安局請示。一面派隊由朱紀南巡官督率警戒。當由公安局轉呈衛部。該連亦派人至衛部報告。衛部乃派兵一排前往繳械。惟該連士兵事先均易便服。槍已架齊。衛部軍隊乃點收槍支。因該連士兵尚明大義。故頗自由。事後二署仍飭隊梭巡。以策安全。又聞駐紮漢陽之四十四軍各部。亦由駐防軍警聯合圍繳。雖時間有遲早。然情形均佳。未發生抵抗情事。又武昌方面四十四軍軍部。亦由七十九兩軍佈置繳械。當繳械時。輪渡停開。交通斷絕。黃鶴樓及首義公園均滿佈軍隊。居高臨下。自易解決。故全部不過三小時工夫。即解決完竣。士兵仍准在內暫住。火食照常供給云。

衛戍司令部因四十四軍業經繳械。誠恐流氓地痞藉故欺侮。特令飭各軍及公安局轉飭所屬。對於四十四軍官長士兵家屬。一律嚴加保護。如有藉故報復。者即嚴拏。經送本部嚴懲云云。

馮軍入魯東

濟南電。馮玉祥軍一部。十六日渡小清河。開入高苑。聯絡盤據鄒平章邱地方之南軍系土匪軍。企圖襲擊張店周村方面之日軍之謠言甚盛。適此時桓台縣之南方黃縣知事。又率土匪軍約千名到任。於是依黃河及膠濟路而成之三角地帶。稍示緊張。一方芝罘地方張宗昌軍之勢力。既漸強大。方振武軍為對抗起見。與盤據小清河之土匪軍。向東方前進中。並有將攻擊周村張店之說。日軍與僑民慮發生萬一。極為緊張。

蔣介石離京南下光景

取道平漢繞津浦赴寧

京訊云。某方消息。前晚蔣總司令中正出英使館歡迎會後。曾約閻錫山李宗仁李濟深白崇禧陳調元鄧力子王伯群宋子文何成濬方本仁蔣作賓等。討論返寧日期席間決定蔣定廿五日晚間離平取道平漢繞隴海津浦返。寧吳敬恒宋美齡邵力子陳立夫吳思豫張羣。及總部職員警衛團長。馮軼斐并團兵等。仍同車而返。惟北伐雖已完成。而華北軍事善後及東北等事。尤關重要。平中應暫設一國民革命軍總司令部行營。處理一切。遂決定由蔣總司令特委總參謀長李濟深暫時留守北平。代理職務。何成濬楊杰戴季陶陳布雷鄧家彥由蔣指定隨李在平。幫同助理。聞上項命令昨早業已發表。若無變化。今早東方未白時。蔣等定可由西站成西直門站上車南下云。

又據一說。因出席五中全會。國民革命軍總司令蔣中正。日內即擬南下。前日本有改取海道之議。昨據接近蔣者所述。自左右力勸慎重。且烟台局面突變。結果已決仍由平漢經隴海赴浦。至離平日期。向來蔣說走就走。並不預先言明。但據交通方面昨日午後之消息。蔣之衛隊車抵平後。向停西直門站。昨（廿五日）日午後四時餘業由西直門開至前門西站。停在八股道上。其蔣氏所乘之專車。則仍在七股道上。隨從業有上車整裝待發模樣。前晚七時。蔣中正在北京飯店讌客。出菜三個後。蔣即起立發言。謂現有朋友約我談話。請雪竹（何成濬）岳軍（張羣）耿光（楊杰）代為招呼。比即偕陳立夫離席。迨飯已終局。不見蔣歸。始知蔣已上車站。各該人因即應赴上站送行。蓋蔣為避免送行者之繁文計。事前不願人知之也。閻錫山臨時聞訊。曾坐汽車上站。趕送不料閻錫山之汽車剛到站口。而蔣之專車已離開站台矣。此外吳敬恒邵力子吳思豫及總部全體職員。係昨早八時專車南下。蔣未離京之前二時。曾接馮玉祥來電。約定在鄭州晤面。故早昨專車所載人員亦決定在鄭與蔣相晤。據蔣總部留平某要人云。蔣此行決定取道漢口。楊樹莊總司令前日有電致蔣報告。已令聯艦艦有各兵艦在漢相候云。

又云。蔣介石於昨（廿五日）下午十一時十分。突由京漢路車站出發南下。吳稚暉邵力子及張羣等。均未同行。蔣所帶者亦僅有衛兵一列車。及參謀隨員等若干名。赴站送行者。惟有何其鞏。丁春膏。宋子文。等五名。閻錫山。李宗仁。李濟琛等均未趕到。故為狀異常寂寞。于開車之際。曾對駐平電通記者。作逗留北平中之最後的談話如左。予此次南旋。係為列席于南京之第五屆大會。抵鄭州時當與馮煥章會見。就其離平以後之情狀。及其他等事略作會談。煥章或竟與予同行赴京。（謂南京）亦未可知。予在北平之任務。殆已完全終了。雖東三省問題。現尚懸而未決。但亦可望於日內解決。且已獲有充分之諒解。至關于修約問題。及其他等。則刻下尚不能表示予有何希冀于日本也。上海預期蔣介石及馮玉祥兩將軍將于日本抵滬口云。

奉國妥協停頓之內幕

俟國府確立基礎後南服

京訊云。奉國雙方妥協交涉。刻因張學良之意志微有變化。業已歸于中止一節。已如既報。茲又據奉天方面消息云。該問題決非交涉上之意見有何衝突。純因張學良鑑于東三省之現在及將來。遂自動的停止妥協交涉。因之滯平中之奉天四代表內某氏。已于日前離平歸奉。其他三代表。不日亦將歸奉。而張學良對于已有相當進益之妥協交涉。緣何又突出以停止之態度乎。此頗可視為疑問者也。據傳蓋有以下之數理由。（一）國民政府之基礎尚未確定。將來或更招致紛糾之容氣。已漸次濃厚。（二）對于亡父張作霖生時最所仇視之國民軍中某實力者。不能在今日甘服中。讓出以服從的態度。（三）不懷領土的野心專一努力東三省之保境安民與實力之養成。則在不遠之近將來。必可獲捲土重來之機會等。但張學良決非以此而懷永久的脫離國民政府而獨立之意志。其個人的自仍與某某實力者繼續往來。固勿俟論。即將來國民政府安全實現政治軍事財政之實現。

上海電。國府對東省。以張學良不能全權代表。擬今後與奉各方接洽。對川戰因其阻礙川黔滇和平。決用兵。惟在裁兵期。恐引起反對。擬請五次全會決定辦法。統一時。張學良自亦當採取與之同一步調）。蓋中國全體統一。即完全之獨立。乃所最渴望而又最所贊同者也云。

河北商聯會條陳金融案

河北省商會聯合會昨為整理本省金融。特向省政府條陳辦法。其原文云。為整理本省金融應從整理省行入手條擬辦法恭呈鈞鑒事。竊省金融。前以軍閥當權。取用無度。整理乖方。紊亂達於極點。尤其以停止省行鈔票兌現。為破壞金融作繭自縛之致命傷。蓋省行代理金庫。為全省財政命脈所關。鈔票一經停兌。金融立即不能流通。全省財政遂陷於毫無活動之餘地。今革命成功。建設開始。除舊布新。需款孔殷。整理金融。實為急務。惟整理金融。必先恢復省行。恢復省行。必先整理舊鈔。茲謹擬具辦法條列於下

（一）查省行前者發行之整角兩種鈔票。除因戰事損失及省行收存者外。計市面留存者約有七八百萬元。為整理金融起見。必須一律收回。

（二）為收回整角鈔票。須先指定專款。以為兌換基金。查去歲省鈔擠兌後。曾由本省各法團組織省鈔基金維持會。擬定蘆鹽產捐。每包抽捐四元。專備維持省鈔之用。全年約計可得三百餘萬元。現在仍應指定此項捐款。作為收回整角鈔票之基金。

（三）為謀基金充足。蘆鹽產捐之外。應再指定煤炭特捐作為基金。查礦政督署所徵收之煤炭特捐。就本省言。徵收區域以行銷天津保定口岸為限。每年徵收數目約二百萬元左右。若與產額比較。僅為十分之二。今為整理捐稅。廣籌省鈔基金計。應將礦政督署取消。在財政廳內特設一科。專司煤炭捐事。既省經費。且一事權。再將該署就銷口岸徵收之法。改為就礦廠徵收之法。集零為整。收入可大增加。按每噸煤炭油捐一元計算。全年收數可以增至一千萬元以上。若將此項捐款提出一部分作為收回整角鈔票之用。則基金自可充足也。

（四）基金既足。省銀行亦應改組。即增加商股。仿照中國銀行前例。改為官商合辦。查中國銀行前者發生擠兌。票價低落。原因固甚複雜。而官股佔十分之七。事機操自官府。以致現款任意提取。鈔票盡量發行。商民受累。無可如何。當係重要原因之一。省行即生此弊。亟宜採用中國銀行增加商股成法。多增商股依據公司條例。銀行則例及組織法。以組織官商合辦之銀行。為鞏固行基起見。必有官股不得超過商股之規定。

（五）勸募商股。應專收省鈔。凡存省鈔之戶。准其以全數十分之四作為股本。下餘十分之六。作為長期存款。分期償還本息。並委商業機關公推幹員。組織委員會。專司勸募之事以明在最短時間將留存市面之整角二鈔全數收回。以便銷毀。

（六）俟省行官商各股籌有成數之時。即由股東開會。選舉董事。再由董事選舉行長。當董事行長未經選出以前。應委地方商業機關公推幹員。組織保管基金委員會。以保管業經籌得之基金。但董事與行長選出之後。省行負責有人。保管基金委員會當即取消。

（七）省行官股商股既平均。行長應由董事選出之後。再呈請省政府加以任命。以昭鄭重。以上辦法雖為恢復省行必要之圖。亦即整理全省金融之舉。謹就管見所及。條擬上陳。敬祈鑒核。採擇施行。實為公便。謹呈河北省政府。

馮召諸將領

整理軍隊

開封電。馮連日召集鹿鍾麟劉驥。馮治安。石友三等。會商編裁所部辦法。決定將所有各部。分歸鹿及劉郁芬二人。管轄整理。並通令各軍云。現當北伐告成。由軍事時期。而進于訓政時期。關于本軍全軍各部隊。應有整理。茲規定如下。（一）在陝甘兩省駐紮之部隊。統歸劉總指揮郁芬管轄。及負責整理。（二）在河南山東及此時現在直隸境內。前方作戰之部隊。統歸鹿總指揮鍾麟管轄及負責整理。仰即轉飭所屬。分別一體遵照辦理。並報告文冊候核為要（廿一日）午

關內殘留奉軍之備戰

司令部設山海關灤河

後方積極修築軍用路

天津電云。褚玉璞已通過山海關前赴唐山。張宗昌亦繼於二十六日早十時通過山海關前赴林亭口。該地現設有直魯聯軍之第一道防綫。至第三四方面軍之現在編制法。係分為步兵三十團。砲兵十六團。輜重兵六營。工兵六營。騎兵兩隊。總兵力約達二十萬名。而楊宇霆則號稱有二十六萬名。現此項軍隊。尚分駐於山海關北戴河及永平附近。又第三四方面軍司令部。及于學忠軍之司令部。均置於山海關。其兵力約七千名。另有一千名。則駐屯於秦皇島。海上鎮駐有第一軍之軍隊三千名。而第十六軍及第十七軍則駐守安山。其兵力計達三萬五千名。第十四軍之司令部設於石門。其兵力約五千名。灤亭亦駐有騎兵約一萬三千名。直魯軍司令部設於灤河。該地之防禦工程。業已完竣。北戴河附近之城堡工程。即將告成。在後方所修築之軍用道路及灤車道路亦然。據是以觀。灤河之奉軍。固仍汲汲於防備國民軍之攻擊也。

上海棉聯會反對產銷稅

上海中華棉業聯合會通啓云。上海總商會上海縣商會。上寶兩縣閘北商會。全國商會聯合會。江蘇全省各縣商會。南通總商會。漢口總商會。天津總商會。寧波總商會。紗廠聯合會。紗業公所。布業公所。振華堂洋布公所。均鑒。敝業等茲於七月二十四日。電呈國民政府譚主席。財政部宋部長。農礦部易部長。工商部孔部長。文曰。棉類產銷。蘇省擅自變更稅制。在滬設局徵收。商等恐慌萬狀。環懇財政（鈞）部令飭撤消。查棉類大宗。為花紗布三種。均關民生要素。占農工商之重大部份。動繫國家命脈。此項稅務。當然隸屬國稅。蘇省忽有此舉。公然劃入省稅。紊亂國家稅法。違反革命原則。此不解者一。厘金害國害民。亟待鏟除。而厘金之便於私圖。取其節節阻撓。重重剝削之故。省自為政。不特變相之厘金。設局辦專。更變本而加厲。如設變更徵收方法。則必擇其手續單簡。如設新舊過渡辦法。則必輕商民之肩負。兩者俱非。於意云何。殊負政府與民更始之苦心。妨害財政（鈞）部裁厘便商之大政。此不解者二。建設開始。庶政革新。一切設施。均主公開討論。原有棉類稅制之不良。因日盼其改革。改革而更惡於前。實為商民意料所不及。況經濟會議。未聞列入。財政會議。亦未提出。商等雖不敢遽謂江蘇財政廳一意孤行。然而營私獻納者大有人在。以最關民生國計之棉類。竟憑一二人之私意。輕率變更。道路流言。駭人聽聞。恐與先總理注重民生之意。不免背向而馳。悉索敝賦。如出萬惡軍閥之故技。此不解者三。特種消費稅施行草案載。稅額不得高過原有稅額。又徵收方法。財政當局須先詢商業團體意見等語。以政府之尊崇。委員會之精密。尚以民意為依違。稅務變更何等慎重。乃江蘇財政廳既未於各種會議詳陳意見。復無片紙隻字垂詢商民意見。採取斷然處置。派員設局。以同業素無絲毫關係之人。來徵同業休戚相關之稅。事實則枝節離奇。辦法則違背政令。此不解者四。徵聞主辦之人。向江蘇財政廳認定年額。與從前所定比較。不相上下。以商等所知。倘值地方敉平。整理得法。歲收自可超出原比。即此一端。又見此項變更辦法。不過為調劑私人之工具。於國稅商艱。非但無益而且有害。況名為委派。實同承包。包商制度。不容存在。飾詞壓迫。強人所難。此不解者五。納稅為人民應盡義務。商等豈有他求。苟利於國。更有何事不可犧牲。但辦法必趨於正當。取之於民。必用之於國。否則各省有各省之稅法。一業有數種之搜括。初則聚歛害商。繼則繳動市面。（如皖省之糖捐。蘇省之絲織品稅。）危害國家。曷其有極。此不解者六。棉類除國產外。有洋棉洋紗洋布之分。稅由省收。是否華洋一律。在稅法未改以前。如謂平等待遇。未必能強以就範。如非平等待遇。不當提倡洋貨。質然從事。忝涉邦交。妨害國貨。影響業國。此不解者七。基上理由。商等以蘇省所設棉類稅局。認為害國害商政策。不敢盲從。擬懇鈞府（部）迅令江蘇財政廳。剋日撤消。另由財政（鈞）部立即依照裁厘綱目。籌辦特種消費稅。商等之所要求者。第一以棉類稅列入國家稅。第二棉稅率定為華洋一律。平等待遇。第三請以同業領袖委任辦理。商等所持理由。關於（一）者。免受枝節離奇省稅之痛苦。關於（二）者。使市面有平均之希望。關於（三）者。使國家與商民有共同扶持之效能。是否有當。敬候指示祇遵。再棉類稅局。有八月一號徵稅之說。現在此案既經商等臚陳利害。無論何方。均應靜候鈞府（部）察核飭遵。商等在未奉明令以前。所有棉業稅局一切設施。均認為無效。合併聲明等語。貴會（所）領導商民。素仰正義。務祈盡力援助。一致主張。轉電政府當局。收回成命。改良辦法。不勝拜禱。上海中華棉業聯合會啓。

特種消費稅施行大綱

寧訊云。廿一日裁厘委員會二次大會通過之裁撤國內通過稅改辦特種消費稅施行大綱原文如下。

財政部依據全國財政會議議決案暨裁厘通電廢除全國國內釐金及類似釐金之各項通過稅。並同時舉辦特種消費稅。以為抵補。特制定施行大綱如左。

甲。裁撤國內通過稅步驟。一。左列各項由各省按期裁撤。儘九月底止。先將局卡分別裁撤或歸併。至遲於十一月底以前。各種局卡一律裁撤完竣。一。釐金。二。由釐金改辦之各種物稅。三。內地正雜各稅捐中之含有通過稅性質者。四。落地稅。以上四種。自九月份起。各省財政廳及裁釐委員會分會應於每月月底將局卡歸併裁撤情形呈報財政部及裁厘委員會。二。左列各項由財政部按期裁撤。一二三三項儘十一月底止裁撤完竣。四五六七四項至十二月底止裁撤完竣。一。鐵路貨捐。二。郵包厘金。三。商埠五十里外常關稅及附稅。四。海陸新關之子口稅及附稅。五。海陸新關之進口稅及附稅。六。海陸新關之出口稅及附稅。七。陸路邊境常關及沿海常關徵收國境進口稅者不在裁撤之列。

乙。改辦特種消費稅者。一。以裁厘而改辦特種消費稅者。其稅額不得高於原有之稅額。但奢侈品不在此限。二。改辦特種消費稅時。應力避節節設卡。不再有重征留難等弊。三。改辦特種消費稅之徵收方法。財政當局須先諮詢商業團體之意見。四。遇有必須獎勵或保育之物品。由財政工商兩部會同商業團體代表另訂獎勵或保育辦法。五。民生日常必須之品。如米麥雜糧土布柴草木炭等必須免稅。六。手工製造品除本大綱已列稅目者外。余均免稅。七。農業所用肥料必須免稅。八。農業工業所用各種機器必須免稅。九。除本大綱不列征稅款目之機製貨品必須免稅。十。教育用品及發揚文化用品必須免稅。十一。出產不多之零星物品。必須免稅。十二。屬於外國貨者。一。在關稅自主以前。遇有與本國課稅貨物相同之物品。須仿照日本成例。除海陸新關進口稅外。仍課消費稅。二。將來關稅自主實施以後。互相仿照一物一稅之制。一稅之後不再征收。或仍照前項辦法。屆時酌定。並改辦特種消費稅之種類。一。由財政部舉辦左列消費稅三種。一。糖類稅。二。組物稅。三。出廠稅先辦麥粉。次及絲經棉。第一種。廢除麥稅。繭稅棉花稅均列三種。舉辦時由部行知財政廳。商定劃分。有原由財政廳在厘金範圍內主征之各稅改歸部辦者。查明原征實數。對廳照額撥比。三種中之某種在財政部未舉辦以前。仍得委託各省財政廳代辦。其已納絲經棉紗之出廠稅者。至納絲織物稅時。得以稅單抵補。二。左列各種中之若干種由財政部暫時委託各省財政廳。舉辦特種消費稅。一。油類。二。茶類。三。紙。四。錫箔。五。海味。六。木植。七。陶磁。八。牲畜。耕種所用牲畜及家禽除外。九。藥材。十。漆。十一。皮毛。（灰皮革皮裘毛羽）。十二。各種大宗礦產物。（只准就礦征稅）左列各種應征消費稅之種數。由各省財政廳各就地方情形自行選定。報部核准。其原則如左。一。右列各種祇就出產之地征一稅之後。即通行全國。不再徵收任何稅捐。二。凡非所轄境內大宗出產之品不得徵稅。三。徵稅手續統由財政廳經理其事。每一必須徵稅地方。祇得總設消費稅局一所。主持辦理。不得按照貨物種類每類設局。

聲明護照被匪強搶

遺失匯票聲明作廢

君如敷用第威德痔瘡膏必能

◎君患痔瘡否 ◎君覺痔癢難忍否
◎君患脫肛否 ◎君大便時流血否
◎君因患痔瘡而坐臥不安大便時痛楚否

痔瘡痊愈奇癢消除
脫肛平復流血頓止
坐臥如常大便不痛

營口 源來盛洋行 東三省獨家經理

敝社所新發明之珍珠淡氣電泡乃由光學專門技師在敝社直屬之研究所考查世界各國照明學理加以技術的方法而造成者材料特佳外容美觀內面磨砂光亮雖強決不眩目其放射之光線緩而和清而爽視之婉若珍珠故名之其外壳全面非常光滑故污垢積塵等決不妨碍而易於拂試無論何時可保其特殊潔淨之面目及於吾人衛生上大有裨益焉其內容乃選純精炭絲復充入瓦斯淡氣其放出光線借賴瓦斯氣之助光亮特強故消耗電力藉得節省顧此珍珠淡氣泡中外馳名爲各界所歡迎者番敝社爲酬謝東省之主顧起見特大舉輸入以資貢献伏祈各界

賜顧無任歡迎之至也

(公司設大連、哈爾濱)

代理店 齋藤公司 丙寅公司

嬰孩自己藥片可稱爲最著名極便宜之小兒科醫生

小兒所患之疾病其初見之病狀如寒熱便閉吵鬧嘔吐等類是也如能及時立即調治可免危害是以具有見識之父母當備韋廉士嬰孩自己藥片於家中以防不時之需也蓋服後立即安舒此藥片絕無麻醉及切烈之性藥性和平無臭無味小兒易服之安徽門郎福香堂陳國忠先生來書云鄙人次男曾患上吐下瀉四肢厥冷衆有發搐後以韋廉士嬰孩自己藥片未及半日病勢轉安觀照片鄙人之長次二男孩由嬰孩自己藥片治愈身強體胖實由貴大醫士之甄試萬驗之實藥所賜也願吾國有嬰之家宜早備之嬰孩自己藥片爲經售西藥者均有出售或直寄郵票大洋六角至上海江西路六十號韋廉士醫生藥局原班郵奉一瓶可也每六瓶大洋三元郵力在內

奉天萬芝堂蓯茸莊

本堂發賣川廣藥材湯劑飲片丸散膠丹一概俱全 本堂中國電話壹千壹百四十三號

蓯茸補腎丸

此藥專治男子先天不足後天虧損少年破身太早房勞過度腎虛腎寒精經如冰不能種子陽痿不興興而不久夢遺滑精腦髓空乏腰痛耳鳴精神短少自汗骨蒸以及婦女經脈不調赤白帶下下元虛冷久不孕育等症服此藥添精種子壯陽補腎大有奇功每匣現大洋一元一打拾元整

立止嗽咳藥

專治男女老幼諸般咳嗽不論年深日久虛損勞傷咳嗽吐血痰中帶血傷力咳嗽肺虛痰喘睡臥不安飲食少進內傷外感肺經不清此藥善能止咳定喘養血清痰能補能和能清能散管保去根永不再犯立見功效每付現大洋四角拾付三元五五付一元八角

(一概藥各埠均有代售外埠函購郵費自備)

神效虎骨酒

專治腰腿疼痛手足麻木半身不遂五勞七傷服此酒神效每大瓶現大洋二元中瓶一元

開胃止痛丸

專治男婦心胃疼痛胸膈脹滿飲食無味嘔吐惡心寒積肚痛等症服之甚效每付現大洋三角每拾付二圓五五付一元參

雙合化痞膏

專貼男婦諸般積聚心胃疼痛胸膈滿脹氣逆不舒泄氣瀉痢疾遺精疝氣腰腿疼痛手足麻木小兒食積痞塊下墜脫肛肚腹疼痛常貼此膏化痞消積速效每貼現大洋四角

牛黃上清丸

專治上焦風熱痰火內發言語繁亂或頭肢暈咽喉不利風寒身痛聲塞不通口燥舌乾四時瘟疫眼目赤腫耳鳴等症服之神效每大盒現大洋一元小盒五角

保胎健母丸

專治婦人久患墜胎者或一次二次或受孕之後久服此藥萬勿墜胎之患誠屬保胎之良藥每匣現大洋一元

宋氏救喉散

專治咽喉諸症單雙乳鵝喉瘟痧痘毒經喉花柳攻喉或腫破爛水漿不進吹之立見功效每大瓶現大洋陸角小瓶參角

總號十間房▲宋子岐楊名聲孔益忱應症分號小東關▲李學民應症本堂開設奉天省城大西關大街分號商埠北市場 萬芝堂謹啟

合名會社 大倉組

營業課目

電裝電械 各種機械 鐵道材料 五金雜貨 銅鐵水管

硬煤煙煤羊毛皮件呢絨 五穀雜貨電氣機械器具 海味肥料汽車並其材料 油類木料焦炭硫磺黑鉛 道木洋火綿花洋絲洋布

包辦工程 代理水火 人壽保險

日本電話八八四番 九四九番 總辦室一五七九番 總辦公館五六五番 中國電話一四六一號

▲總行 日本東京京橋區銀座通二丁目七番地

分行 北京、天津、上海、九江、香港、奉天、營口、安東、大連、本溪、倫敦、紐約、漢堡、西土吡、以及其他各主要地方

奉天出張所奉天浪速通四十六番地

清腦新劑

效力 五分時善治頭痛一回 服藥恰如容夢始醒

翠雅

主治 暈船頭痛 感冒性頭痛 腦病性頭痛 逆上性頭痛 神經性頭痛 宿醉之頭痛 子宮病頭痛 貪眠性頭痛 希斯狄利性頭痛

凡患腦病神經衰弱症及神經過敏症以及大便閉結者必須常備本藥乘船旅行劇場集會所宴會觀劇攜帶本藥最爲至要

本舖 大連市伊勢町 合資會社 松內楠陽堂

(各藥房均有代售)

北京各大藥房均有經售 天津各大藥房均有經售 營口萬順昌 錦縣福金生 秦皇島永盛昌 山海關公和祥 煙台福興昌 旅順仙芝堂 旅順大德堂

金州志義藥局 瓦房店天和盛 呼蘭河天和堂 奉天日站 恒濟堂 奉天北市場宏濟堂 奉天中西大藥房 奉天和勝泉 奉天裕慶德 奉天大吉祥

奉天萬生堂 奉天同利生 公主嶺一合公 四平街天德堂 開原德祥厚 遼陽義和堂 營口中西大藥房 營口天泰興 本溪縣春和盛 安東大生東 安東福興堂

鳳凰城大德生 蓋平盛春泉 大石橋聚和祥 海城德增福 大連華泰藥房 大連華西藥房 鳥兒[illegible]盛發祥 橫河子 天益堂 熊岳新泰興 泡家屯德慶和 滿[illegible]子廣生堂

錦縣福升永 吉林寶升堂 吉林瑞發祥 吉林育生源 吉林順義堂 吉林天益堂 長春世德堂 長春世一堂 長春天和堂 長城裡同德堂 長春天育堂

洮南德慶仁 長春三馬路中西藥房 省江泰民西藥商行 安達站馬春堂 公主嶺德泰祥 滿洲里德茂號 呼蘭復和堂 綏化福聚堂 巴彥縣同盛成 巴彥信記書局

拜倫久達長 泉英美烟公司 關西中西藥房 海拉爾洪順堂 寧安縣萬生堂 鐵嶺福合盛 八面城得慶同 遼陽德慶會 奉天歐美藥房 天津 九二兄弟藥房

天津松本盛大堂 北京信昌洋行 奉天井上誠昌堂 奉天佐藤廣濟堂 吉林泰華西藥行

東三省新聞

▲奉天▼

○熱灤吃緊
奉擬以張宗昌爲前方司令
國軍在通州設掃蕩司令部

國軍決計進擊熱灤防務吃緊迭誌前報茲據消息國民軍在通州設置關內掃蕩總司令部已于卅日開始行動聲報傳至當局頗爲緊張乃于一日午前十時在總司令部開重要軍事會議雖其內容頗爲秘密無由探悉然據某方面傳出消息似擬以張宗昌爲前方司令以專責成至於國民軍之作戰據某機關調查大致如下▲第一集團軍高桂滋軍由實抵徐源泉軍由密雲分路併進▲第二集團軍韓復渠軍由天津迤北進擊▲第三集團軍譚慶林軍由古北口進擊▲第四集團軍葉挺魏益三兩軍由玉田進擊

○新貴續訊

三四軍團秘書處長劉鶴齡氏長實業廳葉乃忱升充秘書處長總部秘書長以吳家象升充常紹襄常蔭槐之姪掉吉黑權運局省議會議員趙雨時代理中北大學教務長東北大學校長由總司令自兼各科學長均將更換同文科學長以李樹棠接充法科由宋介接充工科由楊子奇接充理科孫國封不動東北最高學府將隨政潮而有更替矣殊失教育獨立之精神

○兩機關決定裁撤

據確切消息當局以清鄉保甲兩項機關不但與民無益而且有害認爲弊政因已決定裁撤凡地方治安事宜統由警察專責處理以舒民困而一事權

○市所將宣傳防疫

市政所據報青島上海等處目下均已發生虎疫並有傳播情形該所以奉垣當交通之衝恐被傳染蔓延刻正計畫宣傳防疫辦法分講演遊行布告三組日內即將實行云

○新規定秘書俸給

翟文選省長蒞任以來對於省署中一切事務分別整飭業均就緒惟新委各秘書之月俸尚未規定庶務處無從編定預算日昨翟氏手諭該處各秘書每月支給薪俸大洋四百元仰即編列預算以憑領支該處郝鵬齡主任審論後即飭會計編列云

○市政所將改市政公署

省長翟文選以奉天各埠所辦市政事務繁雜漫無統計且諸般設施尤宜組設專辦機關根本督飭以期一致擬將奉天市政公所改組爲市政公署總理奉省市政事宜以期節次推廣而謀改良現已請示總座擬委李法權市長綜攬改組事務一俟令准即可實行云

○莫柳忱日內來奉

政局升沉喧傳紙上予犖功令隼片飛來寄居原籍養傷之前省長莫柳忱氏經張總司令以某要職會電召莫氏來奉茲據總部消息已得莫氏之覆電定本月四五日即可前來云

○將委交通委員長

東三省交通委員會委員長一席向由省座兼理茲翟省長就任後對於委員長一職決計分委知已正在物色中至其任就人選聞翟省長以四洮鐵路局長盧景貴氏對於交通常識素具鑽研擬將盧氏畀以斯職一俟局意即可發表云

○兵工廠最近情況

東三省兵工廠月來確曾計畫縮減但各廠工事多因半而未竣當局以如此中止不但未能縮減且愈損失因令凡已着手而未竣工之各項製造仍繼續進行至工竣爲止是以該廠全部百十來個之煙筒日來又一律升火冒煙云

○令俘虜一律放歸

奉方收容之馮閻兩軍俘虜據聞當局昨已飭令各該收容所一律遣歸刎再收容聞是項俘兵及官長共有千餘名內有傷害者三分之一云

○擴充電政之辦法

東三省電政監督周大文近來對於辦理電政力求進步以謀消息之敏捷現爲擴充起見與各電政人員會議結果聞其辦法如下
（一）調動三省各縣電報電話各局長以除積弊
（二）各電局均行添置電料以免有所貽誤
（三）增加各局電費共二百萬元以資充給
（四）吉江各地設立電政專門學校以資造成電政人材
（五）將各縣未設長途電話者一律添設以資靈通消息云

○趙團長調副官長

駐紮山海關十七旅第十團團長趙靜岩經江省督軍萬福麟調升該省軍署副官處處長遺缺關係重要遂委該團第一營營長趙曾衍升充云

○新規定傷亡卹金

張總司令爲鼓勵士氣計特規定戰役官佐士兵陣亡負傷已成殘廢及未成殘廢等項頒發卹金條例通令遵照計陣亡將官給予遺族恤金現洋二萬元上中少校一萬元至八千元上中少尉五千元至三千上中下士二千元兵均給一千元負傷已成殘廢給予十分之五負傷未成殘廢給予十分之三以昭激勸云

○軍需官請假照准

東北陸軍第九旅九十六團軍需省韓汝維從戎有年辦事認眞早爲當局所嘉許現因另有他就特行辭職經該旅長挽留不獲不當即照准遺席已另委人接充云

○籌資開採爐煤礦

寬甸縣境現下發生爐煤礦一處有礦商侯朝宗黃文生等曾往勘驗礦區豐富礦苗深遠認爲有啓發必要頃遂籌集資本擬呈實辦遵章開採云

○祁廳長新委科長

財政廳長祁公亮氏以本廳會計科科長業已隨同前任去職遺缺未便久懸特於月一日委任科員張聯文氏升充張氏奉委即日入廳任事云

○李市長飭修馬路

市政公所市長李法權爲注重路政迭次召開路政會議結果因大小西關之馬路被大車壓壞甚多勢不得不設法補修特於月之一日飭令工程科員葉星齋等趕速修理以期便利交通云

○兩局長請准來省

新任財政廳長祁公亮接任伊始各縣稅局長例應來省道賀並請示一切茲聞新民稅局長白寶然撫順稅局長高中三業均請准於日昨來省晉謁候示祇遵云

○通告練習生上課

東北陸軍測量總局前曾招考測量練習生已誌報端現將報名各生考試完畢計正取生張超軼丁之俊王懋良王舜五等四名備取隋鳳元李國憲王大爲等四名並令於八月六日上班練習云

○熱邊股匪已竄逸

奉熱毘連地方前曾起有股匪數二名勢將竄擾錦義一帶昨聞此項股匪經奉軍兩營軍隊夾擊之結果已向蒙地逃竄並棄遺軍火若干云

○潘主任呈報視事

財政廳爲愼重地方公款起見曾將各縣任滿之公款主任分別調換以防日久生弊茲聞祁廳長接任後將瞻榆縣公款主任王鎭環撤換遺席另委潘賡琪接充潘氏已於昨一日呈報視事云

○財廳大開稅政會議

財政廳長祁公亮到任伊始爲節省經費計會將各科不職人員加以淘汰現爲改革稅政增收稅款計特於月之一日召集該廳人員暨省垣稅捐局長到廳大開稅政會議公決辦法十餘條即行通知各稅捐局遵照實施云

○王廳長調會計員

教育廳長王鐵珊接任伊始以會計一科關係欵項最爲重要遂調財政廳征權科僱員吳廣大充任教廳會計已於本月一日接事云

▲營口▼

○佟道尹公畢返任

遼瀋道尹佟德一前爲張督辦榮任保安總司令及吳興帥發喪慶弔各事項又兼任內事宜必須面陳省座赴奉一行已有多日刻已公畢於卅一日夜間一時許由省返任云

○靳縣長擢升市長

營口縣知事靳造藩蒞任年餘竭力行善政提倡教育外猶能關心民瘼故口碑載道頃因奉天市長出缺經省署令委靳氏擢陞新氏奉令後刻正赶辦交代預備晉省惟縣民聞此消息均與鄧攸已去廉范不來之嘆云

○山海監督易人說

自政局變幻後宦海風潮日益澎湃凡政治官吏罔不捲入漩渦運使知事易人消息傳出後又有山海關監督易人說幷聞刻已奉到明令繼任人選爲前商埠局長韓麟生所聞如是姑妄誌之

▲吉林▼

○劉冬軒在奉位置

前教育部長專門司司長劉冬軒由京回奉後經張總司令委爲秘書深爲器重茲張總司令以東北大學校校長缺席査劉秘書係留美出身資學兼隆特派劉長東北大學已經內定不久正式發表云▲

○法專校長之交替

新任法政專門學校校長李錫恩於上月卅一日到吉前任梁校長於本月一日交卸新任亦於即日接收李校長接收後赴哈埠商大籌備交代事宜云

○梁陰曾辭長女師

法政專門學校校長梁陰曾調長女子師範梁校長聞訊以女師校務重要才力綿薄深恐隕越已於上月卅一日謁見劉教育廳長婉辭當經竭誠慰留而梁之辭意堅決遂允所請遺缺將由廳擇人接充聞第一科科員李省吾最有希望云▲

○王學董熱心獲獎

省長接吉長道尹呈報長春自强學校學董王琳熱心捐欵修築馬路請予褒獎等情省長以王與董熱心公益殊堪嘉尙特給予省長公署三等獎章以示獎勵云▲

▲開原▼

○召集區官開會議

開原縣警甲所長尹捷卿以時值青紗帳起胡匪出沒無狀其對於夏防自應妥愼周密以保無虞故該所特於七月卅一日電召各區區官速於八月三日內到所會議俾便討論保安方策云

○烟葯店請求展期

縣署自奉令取締藥店後各煙藥店咸一律摘牌停業而各烟店刻以存貨雖售受有損害遂於七月卅一日羣向縣署請願懇展期停業以免賠累然將來能否准如所請尙未可知

○神社月祭之概況

附屬地神社會於昨八月一日爲神社月次祭期於午後七時許行奉祀典禮其總代表與助祭人爲山住市藏氏前田利實氏三井八五郎氏伊藤金三郎氏等頗極肅離云

○白局長由省回營

全省漁業商船保護總局局長白蔭都昨爲翟運使調升省長必須前往道賀及局內要務亦須面陳刻已公畢於廿九日午後九時許搭乘南滿列車由省返營云

○限期禁止運煙令

縣署奉省令略謂前因軍興籌欵曾訂權宜辦法凡販運煙土者均准發給銷燬証包証護照按証收費現大局底定軍事停頓自應將此項收入豁免各証停發以厲行煙禁惟一般商民在昔收存之煙土恐未能一時售罄若遽予嚴禁損失不堪茲爲體恤商艱計准予令到後一日起仍照舊發行以廿日爲有效期如有舊存無証烟土經貼証後可無須再領包証護照即准販運他境倘有故違即按販運違禁物論云

新詩

◇聽罷　（符護身）

同伴。我們聽罷那鼕鼕的戰鼓聲。
一聲聲地向着我們的心靈激鳴。
似要喚起我們這班熱情熱血年青之人。
踏上那火般緊張的戰線前程。
○
我們是熱情熱血年青之人。
莫在濃情的夢境永久地長眠。
當那鼕鼕的戰鼓聲向我們心靈激鳴。
我們總要認定戰場上是犧牲的墓塋。
○
雖然戰地的死尸亂橫。骷骨星星。
呵。那就是我們實際工作勝利的象徵。
恍惚看來是一顆火現在空中展照光明。
迷朦地。遠遠地現出一座無產者的殿宮。
○
呵。同伴。鼕鼕的戰鼓聲聲激鳴。
我們奮勇踏上那緊張的戰線前程。
十七。六。十於夏港

◇夏天的早晨　（超連第投）

桃花兒的紅色。看不見了。
薔薇花兒的馥郁。聞不見了。
近春小鳥兒的歌唱。聽不見了。
呀！
春天已經過去了。
我們快快預備迎夏吧。

◇哭聲

花殘。也能重開。
月缺。也能重圓。
人死呢！
爲什麼不能再來！
一九二八。七、廿。於義縣。

▲通遼▼

○善後局佈告禁煙

縣公署前接禁烟善後局通令凡邑內各藥店等一律停業縣署稽查員李璽臣籌濟局稽查員于紹勸等挨戶通告倘逾期抗違定必查究懲罰云

▲桓仁▼

○警務視察員到桓

奉天全省警務處視察員程銘三於七月廿八日到桓下榻於警甲所聞欲視察警甲校閱鄉團大概不日即行着手云

▲安東▼

○總商會挽留廳長

安東警察廳長姜全我自任職以來對于維持地面及保獲商民頗稱盡職頃因該廳長有調陞東邊剿匪司令之消息本埠總商會于日昨特開緊急會議當經議妥派辛理事赴奉向省當局運動挽留不識能達目的否

○解散第二保安隊

本埠警察廳上月間因時局不靖地方保安吃緊之際姜廳長爲保護地面計曾向總商會核定招編第二保安隊住于元課亨武之院內以便補充保安之用目下廳長有陞任他職之確息又兼地面安靖此項保安隊無存立之必要因之解散業于日昨正式發表云

○南中將過安北上

日本陸軍參謀次長南次郎中將頃因視察駐滿日軍情況帶領隨員數名于日昨午後十時許乘京義車來安在站小歇即時轉乘安奉車北上去奉着手視察云

○署隊長皆回原職

本埠第三警察署署長於慶璽于上月間經鄺道尹提陞山林警備隊長所遺署長由保安鄭隊長接充茲聞於營長不知因何突然辭職于日昨仍回原差現任之鄭署長亦于是日同其保安隊原職云

○籌設獸肉組合所

本埠新市街獸肉販賣營業者計牛羊肉業廿二戶豚肉十四名共計四十餘名彼等擬聯合組織獸肉販賣組合所仿照中國地各行立案辦法以便對於官署有應遵從及取締辦法現正擬妥章程向日警署呈請立案云

○高督辦公畢離安

呼哈鐵路督辦高子玉日前因有某項要公來安辦理會誌各報茲聞高督辦已將公務辦理完畢于日昨午後十時許乘安奉車離安返回任地云

○清鄉局令清匪患

縣公署頃奉清鄉總局令開略云査清鄉之設旨在弭匪衛民本總局成立伊始先其所急以剿匪爲要務前奉省令限一月內肅清股匪業經轉行遂照辦理在案惟各縣依期清具結呈報者固有而終未澈底剷除者實在多數當此夏防吃緊之際若不急籌剷除辦法勢必蔓延難圖茲爲正本清源計特由本總局擬定盜匪調查表一紙仰該專辦一面詳細查塡呈報一面督飭嚴行痛剿務冀期內盡絕根株以安地面云

▲西安▼

○清鄉調查員回安

清鄉總局齊督辦爲注重清鄉起見特派秦曉嵐爲西安東豐西豐三縣清鄉調查員秦調查員於前者奉派來安對於調查一切清鄉事務異常認眞如點驗保甲及聯防隊等分區調查在西豐縣辦理竣於廿八日返回西安刻正調查一切事項以重職務云

○王所長晉省購書

西安縣教育所長王晉之以全境高初各區村公私立小學校已達一百一十餘處所有應用國文算術等科教科書恐假後需用孔殷而又必須劃一王所長且兼任西安圖書館長之職故特商承羅代監督於二十九日晉省購置書籍云

▲大連▼

○錢永銘赴滬去矣

現國府財政次長兼交通銀行副總理錢永銘偕同秘書湯覺來連多日於上月卅一日乘出港之大連丸赴滬聞錢氏有升任財政總長之說云

○黃緒虞由青來連

東北海軍司令部上校參謀黃緒虞偕同秘書張某及蘇少校等於上月卅一日乘入帆之奉天丸由青來連上陸即搭是晚列車赴奉據該氏云此次赴奉爲參加張大帥葬禮不日即還返青島云

○德丹兩使過連誌

駐華德國公使鮑爾義氏偕同一等書記官庫爾彭偕同駐華丹國公使克福滿氏於上月卅日乘出帆之德國瀛船奧號赴滬據聞二公使此行專爲參加國府之南京會議列席傍聽云

○程式峻由津歸連

四洮鐵路副局長程式峻於上月由連赴津因有要事與京津當局有所磋商業已畢事於卅一日乘入港之長平丸由津來連勾留一二日即回四洮路任所云

▲孫家台▼

○華商會舉行望祭

本驛華商會會長王執中副會長馬秀升華商會小學校校長陰雨儂等發起追悼張大元帥曾誌前報現因籌備就緒於八月一日開始追悼其會場假華商會學校院址高搭席棚揭揚半旗供奉張大元帥遺影並有中日各機關及紳商等贈送輓聯七十餘軸懸掛棚前秩序非然是日午前九時開會首由該校校長陰雨儂率領全班學生行祭奠禮奏哀樂唱追悼歌繼則來賓行祭奠禮滋會者有日本警察署長前川信二地方事務所所長川崎地方委員會議長佐竹令信取引所信託會社社長相良中國方面滋會者開原縣監督洪鼎忱開拓鐵路公司主任康作民稅捐徵收局長張孝友四區區官劉北侯及各新聞記者並各商號主瞬均行參與以示哀悼迨至十時全體來賓撤彩閉會云

▲綏中▼

○張所長剿匪旋返

警甲所長張子青前因邑北邊條一帶胡匪猖獗特率警察常隊長保甲劉區保長帶領警甲八十餘人前往剿捕茲聞該所長以匪等聞訊遠竄兼之縣境防務重要未便窮追故於七月二十九日率隊返縣云

▲錦縣▼

○飭各區調查年景

縣知事齊國鎭以錦境自春季以來雨量調和四鄉禾稼頗爲暢茂現屆秋期不遠例應報告年景故飭各區區長就該管界內之農產現狀據實調查呈報以便轉詳省署云

○籌濟局歸併縣署

錦邑西路籌濟分局現奉省署通分於八月一日實行停辦所有局中一切擋案物品以及未了之事均移交縣署接收辦理現已接交完竣籌濟人員赴官另謀他差云

○凌河胡匪已擊散

錦東凌河一帶發見胡匪警甲馮所長特派李蔭庭大隊長統率馬警前往兜剿李隊長當偕同當地鄉團四面圍擊胡匪知力不能敵已分向海濱方面潰逃矣

▲松山鎭▼

○路政執法處遷錦

戰區執法處處長淩永奎前在秦王島奉命將戰區字樣取銷改組爲路政執法處所轄區域爲由奉至灤縣一切職責戰事告終將所部隊伍遷歸於錦該隊已於卅日返錦駐於車站云

○交大擬添置地基

錦縣車站北部設有交通大學校址宏廠建築華麗近據該校傳出消息將校地西北兩部之地基再行備置以便作爲試驗場及操場之用現正向業主磋商地價云

○太平慈善會一週

錦縣南關太平慈善會現屆一週紀念該會于卅日開一週紀念會是日會員百餘名齊集該會午時經金子鵬副會長報告一年出入欵項除化銷外尙餘現大洋一千七百餘元奉洋六千數百元如收留災難疾病者八十餘名治愈出院者五十餘名病故葬埋者廿餘名在院就醫者尙有八名擬定舊曆七月初一日改選會長以及各科職員報告完畢振鈴閉會就妥云

▲義縣▼

○電燈廠特開會議

本邑電燈廠前已荒閉嗣經官商合辦公推李雨周李俊長爲正副廠長燈光大見明亮得利亦較雄厚惟副廠長李俊長現在稟辭已蒙趙縣長批准昨三十號會議公舉繼任人因各董事多未到齊故擬改期再行選舉云

▲洮南▼

○煙藥店一律取銷

洮南縣長申宗源於七月間奉到省令關於鴉片禁種禁售烟具等項分期斷絕縣署已布告四民周知禁烟藥店前警勒令停止營業並派員隨時調查如仍有開燈供客情事一經查獲即送交法廳科罰云

▲鎭東▼

○趙監督被調晉省

新任趙監督被警務處長電調晉省辦理一切要公所有署內各事宜令委第一科長郭中怡代拆代行但何時起程尙無一定或惡需暫緩晉省亦未可知云

▲臨江▼

○當鋪有復活希望

本邑當商向有三四家因當本以奉洋爲本位受奉票毛荒之影響無不虧累於去年下季相繼倒閉日前縣署奉到省令准官銀號貸給當店當本半數欵項以維商便民當經商會轉知商號福亨當執事楊錫侯得悉情形直接向本邑官銀分號商議諒貸欵成立該當必能開辦矣

○稅捐局組織就緒

本邑稅局向附屬輯安外岔溝稅捐總局對于稅收比較毫無進步省當局爲整頓國稅計特令將分局改爲總局並在外鎭添設分卡四五處當委前安東水利局長夏廣珍爲臨江縣稅捐總局長該局長奉委到臨迄已月餘除將局所移至苇興樓並派赴外鎭設立分卡至所有以前舊有員巡完全撤換其辦理是否完善不得而知但照其外面觀之似乎已完全組織就緒矣

○商代表赴長弔唁

縣知事張維周請假十日歸里探乃翁之病狀業誌報端茲於日前（七月十五日）縣署接張知事由長春來電云乃翁業已逝世擬請長假未蒙省憲照准祇給假十五日辦喪並擇定陽曆八月一日開弔二日奠祭三日發引各種情形更不令署外人知之免却局外耗財等語詛知無論如何嚴密必有宣露之日現本邑農商各界已知其詳細故本日（七月廿三日）商會全體舉中興和財東李樹德爲代表携帶祭儀乘江輪赴長春張宅弔唁云

○常關局將行遷移

安東關五十里外常關稅臨江縣分局經前任局長佟實璋來臨創設租用本邑戲園街路東市房三間以爲常關局所現任汪局長接任後大加整頓聞已租妥電話局胡同路西朱占三新蓋瓦房五間大概四五日內即行遷移云

○緝教練辦理完備

本邑製驗緝私局長梁俊佩今春由錦縣調任來臨即將局內外鹽政着手整頓並擬巡隊素乏鹽務常識特辦理巡隊教練所就各分卡及局內巡隊分班輪流教練科目計分八種（一）鹽務現行法令及規章（二）鹽務須知（三）公民常識（四）淺近公牘（五）修身（六）習字（七）操法（八）禮節至其担任教練者則由該局長梁君及該局巡査員吳儆三文牘員隊長等分担均不另行支薪三月畢業程度高尙者即行提升以資鼓勵云

○陸軍兵耐勞工作

陸軍四十七團團長馬養賢統率所部來臨防剿而地方所預備之防所多欠修理理宜歸地方各團體負責乃馬團長深慮地方負擔過重且不欲迫捉農民修理特令全團士兵担土和泥自行修理各官兵手足勞働終日不息較前防軍動輒捉捕農民工作及蠻橫爲百實有天淵之別云

▲伊通縣▼

○警務長新舊交替

本縣警察所長蔡錫九前奉省令調省另候委用經農商會去電保留未蒙允准但蔡君來伊年餘對于警衛地面不無微功兼與各界相處頗洽茲既轆無術當由各界恭具旗傘匾等物送給蔡君以作紀念而彰其功至所遺警長一差由處令調五常縣警長杜希愷接充業于今日（卅一）到差相互交替云

▲賓縣▼

○齊隊長奮勇緝捕

賓縣保衛第六隊隊長齊翔閣日前帶領隊兵十數名在該管界內搜山行至張家溝地方實遇股匪廿餘名匪首報字双山立即開槍接仗數小時我隊陣亡隊兵一名受傷一名該匪傷死甚多惟均被匪帶走迨至天黑無法追擊次日匪已無踪日昨該隊長復請命帶領本隊前往山裡搜查匪跡云

▲延吉▼

○裴營長來延覆命

東北陸軍第十三旅七團一營營長裴英賢日前奉令赴外六道溝馬鹿掌等處查剷烟苗日昨將界內剷除煙苗情形赴鎭署報告云

○印花處調查偷漏

印花辦事處幇辦侯濟舟查近來印花售銷數目比較前月少銷十分之一二誠恐各商偷漏舞弊當飭所屬嚴重查辦以儆偷漏而重國稅云

○天圖路整理免票

天圖鐵路公司總辦陶梅先近查該路沿線各站站長私出臨時免費車票過多於營業進欵實屬飲鬧若不查禁恐致流弊故特佈告此後各乘客非持有長期免票或正式一次免費証書餘皆無效云

▲同賓▼

○教育會期滿改選

本縣教育會現屆二年期滿前經評議會議決於二年七月十五日投票改選正副會長及評議員當經呈請縣公署派員監視及投票結果前會長孫驥展得一百五十二票爲最多數當選爲正會長得繼續連任前副會長吳翰臣得一百四十二票爲最多數當選爲副會長得繼續連任會員沈柏林史書雲孫驥超位榮原守德張殿銘楊志芳張景琇朱殿文等九名得票爲最多當選爲評議員云

各地方新聞

▲赤峰▼

○姜廳長因公赴奉

熱河財政廳廳長姜承業因有某項要公須赴奉垣接洽於七月中旬帶領隨從人等赴奉返熱日期尙無一定云

批示

◎省長公署（一日）
▲沈作賓　呈爲與薄春等領地爭執迭經縣委査明請銷案由批仰清丈局查辦

◎市政公所（一日）
▲竇邦友　呈爲請領建築証由批無碍交通應予照准仰即知照

◎清丈局（一日）
▲李純儉　呈爲朦官欺民捏報册地請飭查明取銷由批仰該繩員迅速併案
▲段成業　呈爲承領陵地業已丈竣請發丈單由批此項圖册該繩尙未送局再行核辦

◎保安總司令部（一日）
▲高富氏　呈爲倚恃所長濫行覇地請查辦由批仰候咨行奉天省長公署查辦
▲孫張氏　呈爲請領伊子孫海亭設時陣亡卹金由批其名無從墳發仰即知照

◎財政廳（一日）
▲谷文田　呈控杜墨田私盜大照僞蓋印信懇請查究註銷由批仰該縣知事查復

◎教育廳（一日）
▲項乃毅　呈爲請發該生獎金由批該生獎金經廳發交滿洲醫科大學轉給

◎高等審判廳（一日）
▲海啓懋　呈與海劉氏因養贍涉訟上訴由批月之一日開庭審理

◎實業廳（一日）
▲周蓮溪　呈爲報領岫境大理石鑛縣已查復請示遵由批註册費照章繳納進行

◎交涉署（一日）
▲陳德潤　呈爲遵批陳述請即傳案審理由批並附送原卷前來仰候定期傳訊

◎高等檢察廳（一日）
▲郭周氏　呈爲郭鳳舟等案判決不公由批如確有犯罪行爲仰赴該縣司法公署訴究

人事通訊

◎遼陽城昂堡丁恩霖弟鑒多年未晤念甚近況若何函告乃盼奉天小西關黑龍江製彈廠譚希聖啓
◎昌圖王筠青弟鑒克山分別屈指五載近營何業函告爲荷奉天小西關黑龍江製彈廠譚次乾啓
◎克山縣初萬新弟鑒別後念甚肆業何校函告爲盼同前
◎蓋平洪衡武兄鑒江垣別後念甚近充何差函告爲盼前同

洮昂鐵路工程局招標廣告
爲廣告事本路擬招商承辦左

奉天鐵路郵務學校招生
本校添招正班六十名補習班六十名待遇

頌揚松浦禁煙局局長之德政
査松浦開關商埠以來日見興盛……
松浦鎭全境禁烟葯店全體頌揚禁烟局長之德政
首辦發起人十三家　周香九　孫海山　張玉璞　韓喜茂　趙柏芳　李富臣　張振海　鄭松亭　張振周　王福臣　郭鳳山　余國富　倪振川等鞠躬

吉林省葦河縣　馮萬仁失照聲明作廢
鄙人在葦河縣東街路南買有房基一處東至公道南至李殿文北至朱濬源西至王煥軒計房基二十一方丈四尺五寸因失慎丢失房基照除呈報縣公署換發新照管業外無論何人拾得概作無效

536

東三省雜報

△奉　天▽

採買軍糧 總司令部以軍用糧石不可或缺特飭令糧秣廠派採辦員陳張二人赴南城採辦京米往衙以備各軍之應用云

分劈紅利 省垣公民儲蓄會已於昨一日召集股東分劈紅利計每股奉大洋三十元共得股息紅利奉洋十三元比較奉天儲蓄會及其他各儲蓄機關股東所得利益尚不及三分之一該會辦理之不善於此可見又該會對於一般股東多不發給營業報告書尤爲不合云

農民受罰 城西攬軍屯附近農民胡某因放牲口將陳福清之禾稼毀壞甚多被甲丁將胡某捕獲帶所訊問以其有意損害當罰奉票一百二十元釋放云

住戶失竊 大西邊門外山東廟前住戶王子山近來稍有積蓄詎知昨一日晚忽被樑上君子潛入屋內竊去衣服首飾計值奉票一千餘元及至察覺賊已杳然只得報告警所查緝云

△營　口▽

先旱後潦 營口本退海之地土質苦鹹地勢磽瘠稍旱則苗盡枯槁過潦則盡成澤國故豐收之年百無一次今春天道亢旱農皆惴惴均剪髮斷爪祈禱甘霖詎旱魃方去陽候又臨一雨數日頓成澤國出埠遙望則汪洋一片雪練白浪有若滄海稼苗均爛死矣即勢稍高者尚可有二分希望低窪者分毫希望皆無天之虐殺吾民何其忍耶

開音樂會 附屬地各界人士於七月廿九日晚七時許假該處小學校講堂開第一次音樂會到者甚衆演奏各種樂器八音克諧洋洋盈耳一般聽衆頗爲靜謐云

醫院人滿 滿鐵醫院據調查者云近日患病住院者甚夥其普通病室廿二名隔離病室五十二名患赤痢者十一名共八十五名大有人滿之患云

令人莫解 本埠窪坑甸街昨午有一妙齡女郎短髮覆額當裙量腰玉體凝脂身輕比燕攜一活潑小兒珊珊而行突被一年約廿餘衣服襤褸之少年瞥見喘息奔及將其攔住該女郎一覩其面頓現皇恐羞赧之態少年亦無他言祇云好好你跟我找地方說話不然我將揭汝黑幕女不置一詞竟隨之去個中情由令人莫測容訪再誌

照常開燈 日前有提前取銷藥店消息至八月一日一律停止營業各店執事聞之如飲冰水孰意事歸岑寂暫不停止而一般熱心發財者猶復興高彩烈照常開燈云

野浴淹死 本埠通惠門外之楞嚴寺自着手建築以來迄今數年仍未竣工昨（卅一日）有該廟之木工及油漆工二人因天氣溽熱乃乘休憩時間赴廟西水坑沐浴詎纔臨水中即遭滅頂迨經農往救已被臣領往森羅殿下做工去矣又部家屯直隸轄林因該廟門首旗桿去夏偶遭雷劫若不修葺殊礙觀瞻亦於是日鳩工修理該木工亦因運著在水塘作冷水浴不料誤蹈深處呼救無靈撒手塵世往陰山背後作長期避暑客人去矣

雞鳴不時 雄雞報曉必在夜間丑時始鳴乃埠內三區迤南住戶所畜之雞春初於晚間十鐘後輒相啼鳴昨卅一日十一時一雞初唱羣雞齊鳴良久寂然語云雞鳴失時年頭荒亂未悉然耶否耶

主任請假 市政所教育主任王乃秋刻因乃兄在黑龍江軍署充差偶染時疾來電召往該員以手足情重必須前往探視遂向楊市長請准短假兩星期於卅日午後三時許乘車北往云

△鞍　山▽

查獲匪徒 八卦溝警察區官陳貫一因時局不靖恐匪徒擾亂治安該區官遂帶領長警數名四外巡邏行至八家子村北獲一劫路匪人王學文年三十一歲原籍海界臘鰲堡現移居八家子在鞍山製鐵所傭工業已訊明派警士押送遼陽法院懲治矣

映射影片 鞍山消防隊上月三十號由大連派來講演衛生員一名因上海發現猩紅熱恐流行各地該講演員乃與各機關提倡注意衛生特演是項電影片邀請商民往觀中日男女往觀者不絕至十一時許始散云

△安　東▽

攪擾戲園 本埠後潮溝安樂茶園昨晚賣票之際適有某機關人員帶多人觀戲賣票者不知其爲某機關人員上前賣票竟觸其怒大事詈罵毆打賣票者雷某頭部打傷鮮血流出立即送往安東醫院調治云

狂犬傷人 本埠新市街車站日昨午前不知由何處竄入狂犬二隻咬傷朝鮮人两名當經站台人役及警察等將狂犬捕獲命獸醫診檢確係狂犬病業經判明當即將犬撲殺被傷之朝鮮人兩個即送南滿醫院調治云

重操舊業 本埠祥隆藥店大院內住有烟妓姜彩靈者前曾在柳巷業妓今聞警廳禁止開燈該烟妓以生活無路擬往一柳巷孫姓實對過屋重操舊業刻正在籌備中

爲懽幾何 本埠中富街政記公司經理高乃賓富有金錢交友頗廣近來因志得意滿於月前量珠納寵一般相知者咸往致賀詎日昨晚間忽染急症即時殞命頃經各友預備葬儀往弔唁此可謂先喜后憂矣

△大　連▽

檢查食料 大連警察署當局前因疹窒扶斯極形猖獗預防頗嚴故未延及全市近日又有患赤痢窒扶斯之流行查此疾全由飲料食料不慎之所致故警署當局茲又嚴加預撲防減傳染計於卅一日起對於料理飲食店及飲料等商大事檢查倘檢舉有關於不良腐敗食料等品決以相當處分並望一般人民各自珍重以免不測云

逃犯解奉 有高榮貴者於去年十二月廿四日晚在奉天工業區蘭香書館槍斃其妾梁芬當被官署逮捕下獄事後乘隙潛逃前日在連復行被捕遂於卅日午后五時之列車仍押解回奉懲治云▲

添設街燈 南滿電氣會社爲大典紀念事業在大連市內安設路燈非僅都市可壯觀瞻即商業亦可藉以榮盛而風紀之取締上盜賊之預防上亦有相當關係故特決定安置街燈若干云

衣料展覽 中國衣服對於衛生上與經濟上均甚適宜故世界各國頗多服用而日本人尤以華服爲最時髦之裝飾惟大連華服之材料不甚完備裁縫之式樣又甚複雜三越吳服店有見及此由中國各埠運來最時髦男女華服及材料暨日本布可用以做華服者多種於八月一日在三越二層樓上舉行展覽會三日歡迎參觀亦可使喜衣華服者知所去從焉

△海　城▽

視察橋工 北門外與附屬地銜接之石橋工程告竣已誌昨報茲經姜監督親臨驗查隨行者有商會長辛子香副會長王佐忱農會長李多三北關街長徐芳庭等因天氣炎熱經辛會長設使席於北關會所杯盤交錯頗極一時之盛云

道士無理 有侯道士昨在大街購買腿帶到處瀏覽不知如何將手中所持之摺扇遺失及由德發福去後始覺扇已無踪當返該號硬要而且翻箱倒匣從事搜查該號不允以致互相吵鬧偏經鄉斥其無理伊始默然而去

△孫家台▽

停公一日 本驛中國銀行交通銀行三省官銀號及錢糧業等昨奉華會通告謂八月一日追悼張作霖大元帥務須懸掛半旗停公一日以表哀誠各該行號當遵照辦理云

禮門設齋 本驛東街同善堂領正張雨德爲禁忌煙酒普救八方擬古歷六月十八九兩日作一吉祥茶會設齋兩日屆期入門求願者當必大有其人焉

△四平街▽

胡匪綁票 驛東廿里三叉河屯農戶陳振德七月廿九日夜間闖入胡匪廿餘名食畢綁去人票二名昨卅一日胡匪與陳姓送信令備奉票廿四萬元速即抽贖否則扯票云

路工肇事 本街南市場大觀茶園卅一日午後九時有四洮路機務處工人八十餘名因前日有一二人在園觀戲被毆故招來多人各持棍棒一擁而上該園閉聲將園門關閉工人以木棒將門打壞警察恐生是非立即鳴鎗十餘响工人知警察放鎗不敢打傷人命均不後退繼經警察拿獲工人二八帶區鄭巡長被工人打傷頭部戲園亦即停戲工人百餘人均至警區請求放出直至十二時工人尚未散去云

△遼　源▽

綁票彙誌 北街聚泰北商號迤北住有聚泰隆經理徐撊堂者其子萬祥於卅號下午六點鐘許由外歸家行至門首突來匪徒三人各持手槍將徐萬祥拉住不容分說用繩綁縛當即架走向東北而去經徐姓家人報告警甲追緝匪已無踪偏經警甲所長飭警四出追緝能否弋獲俟訪再誌

又訊同日午後六鐘餘有匪六七名綁去街北距街三里餘之住戶徐粉房家人一名五道崗子王姓入票一名此外尚有某姓等入票兩名云

△海　龍▽

村長貪贓 縣城北關村村長趙壽海性貪婪平素對於各事無利不取現因村長有催繳煙苗稅之責該村長遂乘此機會大肆橫行除每畝應徵正欵外假公令每畝勒索小洋廿四元烟水一兩聲稱小費共收小洋一千八百元有奇烟水百餘兩此項盡由該村長飽入私囊所有農民明知貪贓惟畏其威無敢違抗特未識有專責者能有所聞否

△朝陽鎮▽

視查警甲 海龍警甲所長高鳳岐接事二月親赴各鎮視察一切該所長七月廿四日率領馬一隊長王留亭等來鎮視察警甲下榻於慶源合廿六日閱畢回海龍云

拿獲逃兵 兵士唐喜亭何鳳綱王化亭等攜槍潛逃路過河南遇鄉南警察隊互相射擊當場擊斃王化亭一名鄉南兵亦陣亡一名何唐等見勢難敵同南脫逃不料駐鎮馬一隊由小山隊長率隊相遇當將唐喜亭活擒並大槍一支何鳳綱逃入林中杳無踪跡遂將唐喜亭帶鎮訊明二日送海云

因何自盡 日昨玉皇廟後山頭發現無名男子縊死於小樹之下揚面仰臥身旁有鋤頭一把行李一捲當時報告東村保甲長郭景周代辦查驗云

△黑山縣▽

禾稼暢茂 入夏以來雨水調和田苗暢茂現値高粱吐蕋豆子開花諸凡禾稼無不稱善縣境南鄉稍有窪下之地水淹無多昨八月一日集市高粱每斗奉票回至十五六元糧車雲集諸色物價亦見回落

禁留煙籽 全省禁煙善後局局長爲斷絕鴉片流毒計特令各縣知事密查煙戶私留煙籽違則嚴加罰辦自奉令後當派妥員實地調查不得存留凡有存留者不論多寡繳送該區備齊呈繳以資杜絕而重省令云

△松山鎮▽

發現時疫 近一星期間發現一種時疫男女均有所染初則頭涼四支如冰繼而腹痛時緊一時在心窩下結成一大疙疸撞心而疼稍有疎忽即生危險據醫界云此名霍亂滾腸痧染者一晝夜不治即亡云

查獲票匪 七月卅日晚第五方面軍團部稽查夜間巡查至車站西部見行跡可疑者七人即時圍詰言語支離立即捉獲由每人腰間搜出手槍一枝當即帶歸嚴訊供稱欲往錦東某屯架票不意在此被捉云云訊後當送交縣署按清鄉條例懲辦云

槍傷事主 錦縣西部新民屯距城僅二里許有住戶王洛明者家道小康人極純厚久爲胡匪所垂涎七月廿十九日夜半突去胡匪五人各持手槍越垣啓門闖入室內架綁王某適爲其子所知持棒出打被匪一槍打中腿部倒臥於地槍聲爲鄰近聞知於是一放百隨槍聲隆隆匪始棄票潛逃云

拐逃母女 有胡某者在哈爾濱營商頗有積蓄其妻徐氏年卅許生有二女一十二歲一十歲現住錦縣西關胡某因歸家往還不便月前通信求其表兄姚某送哈路費早已郵來於日前起程不意行至中途姚某竟將胡徐氏母女拐逃並與徐氏娘家一信言其女被匪虜去甥女病死徐家得信即往哈埠告知其婿始悉被拐雖則四出尋找奈因不知去向無可如何

坤伶叫坐 錦縣西關聚順茶園近在哈埠邀來坤伶劉雲亭專唱二簧老生昨演販馬計四進士等劇唱作俱佳大受顧客歡迎於是該園日間兩開箱觀客常滿云

△興　城▽

縣誌付梓 興城縣誌十五年度經恩前監督任內奉令編纂現聞楊荗庭編修云此項誌書業已編成經黃世芳監督由公欵處借墊奉大洋五千元匯寄奉天作新石印局印刷並託瀋陽監督恩錫三就近與該石印局接洽催促諒不日即可印成云

平抑物價 興城知事黃世芳頃因錢法良好物價仍高若不平抑實屬非是爰於廿九日招集商務會長何際周及地方紳商各界會議平抑物價辦法開其議決結果無論何種貨物均按三分之一減價例如秫米每斗前價卅元現定爲廿元白布一尺前價三元現定爲兩元餘可類推由翌日起一致實行倘有奸商利徒陽奉陰違仍照常高抬市價者一經查出或由買者舉發立即嚴辦決不姑寬云

煙館關閉 本邑自鴉片弛禁以來以開烟館爲業者城裡四關共有廿五家開燈供客均各發財現因實行禁止不准開燈一般黑籍人於是在此烟秋時期皆買土自熬自抽不到烟館購買故各烟館執事人因壽命不久無術延長遂皆報告歇業云

△新民縣▽

捉獲匪徒 清鄉張調查員上月杪由彰武旋新時在後街捉獲匪徒一名訊悉名喚王相坤係本街東頭人嗣由該犯身邊搜出小手槍一支子粒數粒當即帶局審訊如何法辦續訪再誌

病魔自縊 本邑西北關子街住戶張某販賣洋油爲業原籍關裡人素患精神病時發時愈上月底張因宿疾復發遂萌短見竟投鄰右萱姓房椽以自縊身死翌晨該管警所報告法廳派員相驗委係自縊身死云

△梨　樹▽

匪勢猖獗 本邑自青紗障起即有匪訊傳來宗九（用痂子）復活嘯聚廿餘人槍械整齊在官屯綁票姓票又在牛窩勾李姓家槍傷二命折至城北中新堡將戴姓老叟擊斃昨卅日在黑咀子（三區）與保甲接觸天晚匪去現有四十餘人帶票廿多名又轉至城東小橋子一帶恣意搶掠云

嚴查旅店 當此時局不靖又値青紗障起若不杜漸防微難免患生附腋本邑警察第一區官恆玉出有見及此每夜九鐘時率警射查各旅店按簿盤詰凡旅客來踪去跡暨年齡問答不得囫圇極其詳細云

妓女病斃 本邑平康里玉桂堂搭住妓女紅玉年約花信貌僅中姿身體素壯惟染有阿芙蓉癖久而成疾瘦骨峻嶒力不抻雞幸院主仁慈百般調治然醫藥罔效竟於三十日晚一縷香魂登極樂世界去矣

△開　通▽

擔保受累 昨有一農夫在屯與其苦力作保賒欠某行商白大布五疋定期交還不料該苦力於日前私自潛逃經某農夫查找已無踪跡是以咸謂苦力容心累人云

少婦輕生 本邑東鄉某姓少婦過門以後夫婦和霸惟常與小姑不睦于日前竟吞服烟漿少許經家人知覺設法灌救得以不死云

姦傷小姨 據西馬來人云該地有白某者娶妻趙氏以賢淑稱恆接其妹作伴前日白心懷不良竟令其婦外出留妹在家白乃調戲小姨成其好事詎知小姨心受創過甚仰臥坑上其姊閱二日回來見妹如此狀況知有別情再三詰問妹以實告當將其妹送回調治大罵白某非人云

△洮　南▽

局長返洮 洮昂鐵路局長兼齊克鐵路局長許化周因昂昂溪至江省鐵路進行之交涉於七月中旬赴哈爾濱現在公事完畢於二十九號返洮照常視事云

墻倒屋塌 七月下旬連日大雨滿溝皆盈墻倒屋塌者不計其數最可憐者西市場二三等妓館地勢窪下盡成澤國遊人絕跡餬口爲難雖房倒屋塌幸無性命之憂是爲不幸中之幸焉

△瞻　榆▽

注意夏防 警甲所長張豐祥入夏以來惟恐胡匪潛入致害地方特於日前籌劃治安方法將原有四警區分割爲六警區增添區官二名巡官四名警士多名並令總務股員朱伯昌協助實行區村制取連坐互保結以清匪源是以宵小斂跡閭閻安堵云

△鎮　東▽

區官更調 縣境東平鎮第五區區官石寶峯被調三區業經商民保留未蒙允許茲聞新任區官鮑叔風於七月廿八日到區接事石區官當赴三區云

注重職務 警甲所長宋心竹因趙監督恐匪人乘機潛入境內於七月廿八日招集各區區官保長等二十餘名在所會議令其嚴加防範妓館旅店時常調查遇有面生可疑者即行拿獲勿令漏網云

△寬　甸▽

雷燎屋茆 上羅圈甸子村民呂傳寶家有草房五間夏歷六月一日午後一鐘天忽大雨雷聲隆隆電光一閃屋茆俞燎幸經多人撲救房木無恙惟其屋內有柜一口同時被雷擊削一角據鄉民云當雷响時曾見妖物不辨形像唧唧喊叫飄飄飛逸以故人民僉謂神雷捉妖云

栽贓罰欵 南大荒溝警察巡長張義周與村丁都本一於五月九日找農人四名各負大鹽一袋同往村民李慶德家暫爲浮擱俟到會後即行差丁往取不料張都到會迄未飭差往取李赴會屢催屢行支吾延至廿五日突有村丁協同小九財滿緝私局卡長靳某同往李家討取存鹽令李帮負到會不知村長王某與靳卡長作何圈套竟將李拴綁並將張巡長一併拴獲及赴王村長家乃私將張巡長放掉硬罰李現小洋一百廿餘元似此栽贓罰欵無非合夥分肥按厥法理寔屬不合願負管理責者速予調查懲治焉

店保受累 城東張文桃前控馬希寧重婚虐妻情事業已調處了結不料馬某私逃遠颺以致無河裁判屢催店保找馬繳案乃時逾浹旬迄未找繳昨傳店保質訊當勒限五日並將店夥看押勒令找馬繳案始行釋放云

△通　化▽

領事回國 駐通日領阿部又重郎氏因有要公須回本國一行所有該館公務均交付三井署長代拆代行該領事即於廿九日晨六句鐘就道云

胡逃撕票 本邑富紳遲學孔三弟與鄭連慶劉作舟及一不知姓名之人被匪綁票已誌前報嗣聞一票在逃被匪捉回鎗斃但不知所斃者爲誰其餘三票一窮二富窮者陪綁而已近聞該匪等規定票贊章程須交金票小銀元不要奉票併索串綢衫廿件金鐲子若干枚該匪等既索此等物品其脫化之趨嚮當可知矣

解獨立犯 前日駐通日館館在韓人客店捉獲之獨立黨員二名帶回領館訊取草供於本日（廿九）由該館遣派巡捕二名偕同中國側警士廿名押解該犯啓程送交青沛鎭（韓地）警察署聞此地距輯安僅卅里之途程云

△臨　江▽

瘟疫流行 本邑開發較晚森林陰氣甚盛地勢比內地又高氣候每不相宜以近十數日氣候論白日熱則過乎尋常早晚寒涼如同九十月天氣故一般不講求衛生者多患頭痛目眩吐泄等症孩童猶甚因而致死者亦屬不少寔乃瘟疫病之一種云

視察忙碌 籌濟局視察員李佩玫奉委來臨視察全縣禁烟事宜今已兩月有餘挨地視查不肯稍忽計一四五六七八各區烟地經該視察員已躬親視竣未到者祇二三兩區該視察於日昨回縣有所咨詢事竣並未休息即赴二三兩區視察云

難民遍地 縣境連年荒歉五谷不登土住農民素無積蓄新來難民率多窮苦加以刀盜匪徒相及擾害稅吏衛胥任意魚肉致使全境人民生計日迫家道小康者食豆餅次爲者食樹皮樹葉草根山菜甚至自春迄今未曾嘗粒米者故年壯者多流入爲匪老弱不堪者則乞討或轉死溝壑以致哀鴻遍野觸目驚心有牧民責者知之否耶

△下九台▽

火車脫軌 日昨廿九日由吉林開到本站之四次票車行至土門嶺站迤東馬鞍山左近車頭脫軌其原因係鐵道不知被何人遺有石塊經土門嶺站由電話通知長春鐵路局即時開去車頭隨帶工人用機械將車輪復軌幸無若何危險但該次車延至晚三時方開至本站云

驅逐遊民 本鎮駐防騎兵第二營劉營長特於七月廿九日張貼佈告飭令已撤革官兵及各界失職遊民限期出境倘再逗遛定行嚴懲除函知吉林德惠兩縣警區協助辦理外並飭該營稽查晝夜在街認眞查察務期肅清以遏亂萌而保公安云

逃婦歸來 本鎮東街眞武廟附近住戶張子山之兒媳年逾花信貌僅中姿素性浮蕩不安於室於今夏四月初旬不知同何人逃走家人尋找多日迄無踪跡詎月之二十四日竟自行返家家人詢其去處則曰赴河西屯竄親張某以其既悔心歸來亦未深詰現仍在張家照常安度云

願嫁死人 本鎮東廿里許靠山屯住戶李姓女年僅二八性情異常素日崇拜佛教其西隣劉姓某甲家道頗豐於去歲病故其妻某氏於前數年病故遺有一子日前李女忽向父母提議言與劉有夙緣欲追嫁之守婦以撫其子其父母以所言不近人情復慎亦必尋死父母恐其潛尋短見並又婉言勸之奈女心志堅決自誓靡他所言終不見聽父母無奈只得允之遂託媒至劉家提議幸得劉家許可現已納綵不日即將迎娶然則夙緣耶病狂耶抑慕其家資而具有別情耶若此女者亘古未有之奇聞也

△樺　川▽

整理民戶 樺甸縣第一區戶籍員魏紹宗鑑於時下青紗四野凡富裕之戶多移住城中深恐胡匪潛伏而出意外故令各家凡有人寄宿者必須注明姓名年歲籍貫事業報於十家長由十家長報於百家長若有歹人潛藏不報者定科以罪云

民丁自衛 人烟稠密之處胡匪易於潛藏故縣監督於十三日令各百十家長及紳商糧戶會聚於西大廟討論自衛之策結果每百家長所轄之區域僱壯丁二名一切費用由民戶負担惟槍械子彈由官呈領云

△安達站▽

甘霖下霈 本站自入夏以來久旱不雨田禾枯死甚多農民盼雨如渴二十五日下午陰雲密布驟然大雨如注連降三日至二十八日午後天晴田苗茂盛商農無不歡樂云

督飭防衛 本站東省特別區警察第四總署署長祝大同每日派馬巡隊在街巡視誠恐土匪乘隙擾亂地面並派外勤署員王文華飭令所屬長警對於夜間巡邏不能稍懈該署長不論晝夜親自騎馬赴各處督飭云

△海　倫▽

陸軍開防 駐本邑陸軍三十八團第一營部傳出消息該營奉上峯命令另行編制令文到日由營長當即飭令部屬一體收束于日內從事開拔云

調查來海 江省禁烟總局現以烟秋已屆各縣禁烟分局對于稅收有無以多報少舞弊情事非定行澈查不足以明眞相于日昨派調查員來海寓在濱旅館聞該員即日前往各鄉從事調查云

委員返省 省當局現以各縣知事征收局長以及警察所長等辦理成績如何亟須攷查以便整頓聞特派委員來海逐日將各項政治檢査鉅細無遺現已查畢該員於日昨首途回省報告云

加惠罪囚 監獄罪犯向由官家規定囚糧每日早晚給粥兩餐如經手人不加苛減各罪犯已受惠良多自王熙瀛接任管獄以來力矯此弊每日必親加檢查不得分毫減少因之遞解之犯人均加贊許云

局長易人 寔業局局長鄭文思現因另有高就業已辭職遺缺經當局揀委華子奇接充聞華君富于林業知識經驗頗深此番接任此職吾海邑寔業前途之發達正未可限量也

野賭宜禁 本邑縣知事及警察所長對于禁止賭博甚爲嚴厲因之各賭徒無處潛踪不得逞其欲乃近日以來風聞三五成羣相率前往各城門外之樹林中或禾田中時有聚賭情事警士之勢既有所不及而彼獨竟得以毫無忌憚禁此而不能禁彼殊非長治久安之道焉

何故投井 日昨午前十時西門外居民李某之妻不知因何事故頓生厭世之心趁夫赴街率領二子一女一同投井而死及伊夫回家查覺將尸體撈出急救無效聞李妻現年廿八歲二子一九歲一四歲女年十二歲一家五口衣食無缺平素尚無不和情事今則忽萌短見累及子女寔令人莫名其妙云

酗酒滋事 昨晚八時許南街牌樓附近某飯館有一醉漢正在吵罵飯警出而干涉該醉漢不但不聽排解返口出不遜將該警士大罵特罵後被警士掌責數下該醉漢遂跑至南門分所喊控警兵無故打人當由巡官審訊將醉漢警兵一同收押云

苦樂不均 邑境烟田約計十數萬畝收景豐歉不同價值高低不一茲已收割烟漿多日聞豐收者每晌割漿二百餘兩歉減者一百八十兩不等先爲批賣者每兩烟漿合一二百吊近日出賣者須在三四百吊以上倘不需錢孔急待價而沽將來更利息數倍由此以觀其獲利與否未免有苦樂不均之勢焉

各地方雜報

△阜　新▽

既搶又綁 本邑南門裡二道街住戶李明儒年三十餘歲家道小康一妻一妾並有子女各一本月十八號晚七句鐘突闖入匪徒七八人均身著藍布長衫腰帶小槍與商人無異進屋後即將男女與孩提赶至一屋將家主李某綑縛如豕用棉被包裹不令出聲然後翻箱倒篋搜索財物新收煙有漿七百餘兩用大鍋熬成煙土裝入口袋並搶去銀鐲三副上等衣服數十件臨走擬將李某架去見其昏迷不省蓋因爲時已久用被纏裹又急又怕喘不上氣因之不要匪乃將其愛妾攜去由七點進門至十點餘鐘始將贓物與肉票搶掠而逃由西南城牆缺口逸出云

△開　魯▽

神針救世 縣署前針灸醫院醫士肖鴻玉祖傳針法脈理詳明凡新舊病症無不手到病除以故門前牌匾羅列其多因其心存古道遇窮乏者類皆施診是以有口皆碑罔不稱頌云

冠蓋往來

▲米春霖（兵站總監）二日早去山海關

▲邵文凱（三四軍團部參謀長）二日早去灤州

▲鄭士恩（一百八十團長）二日早去山海關

▲高清順（熱河軍械處長）二日早去熱河

來函照登

大主筆先生鑒閱貴報欄內載鄙號設賭抽頭被法廳偵知拿獲等語實係訪員錯悞鄙柜僅四五人前係農業發改爲商謹慎儉對賭博一事絲毫不明設賭抽頭係鄰右永順長被法廳拿獲請爲更正實爲德便　鐵嶺興隆泰

居間疏通

本欄投稿準具別名然必須另具眞實姓名住址加蓋名章否則無論事實如何概不揭載

質問之部

▲鐘樓南同和堂藥局鑒前日敝人請貴堂先生外診治該車夫要二十四元車費（並未出城）敝人遂如數付去但不知出外診治車費可是定章亦不知小車夫勒要交柜若干速請答復爲望　納車錢人啓

▲榆樹縣看守長禹振東鑒前月余因事被押汝叫余討上炕費貳仟吊錶費五百吊余被時因錢不湊手當未應允汝將余彼在尿甬之上一夜而借將此欵湊齊余始得自由未悉汝斷絕余之飲食嗣後余家人東挪西索之上炕費及錶費是歸何項或入汝私囊肥己且汝又稱與某廳長係朋友與監督係親誼不知與監督是何親誼果係至戚理應秉公作事曷敢妄自尊大任意勒索仰將以上各緣由祈在此欄答覆　被害一份子啓

▲東三省各大書局先生台鑒啓者八之求學貴乎有佳善之經書及範本然人之學習字筆尤賴乎有好碑帖作模範若無模範雖有聰明之心長久之時間亦不能成就故敝友王君潤全久練字筆其所練爲行書而學習卒有數月之久行書範末有以致進步維艱乃通函委敝由奉省購買趙子昂再和揚公濟梅花十絕行書字帖敝見函往書局去買結果均無有此帖故特假盛京時報疏通欄內請各埠大書局賜知何家出版某書局代理祈登盛京時報告知乃荷此請　敝馬逸羣敬問

投稿須知

一、凡投稿及其他來件均須在封面上註明種類例如『雜俎』『論壇』『質問』等等

一、凡稿件無論登錄與否概不發還

一、承詢種種問題本部不遑一一回答除認爲應有回答之必要者可以回答外其他即附有回信郵費亦恕不答覆

本報編輯部啓

告廣　砂礫二萬七千立方公尺　枕木九千五百根　電杆四千七百根　撑木七千四百根

爲介紹鐵路郵政服務校址奉天小西邊門外商埠六緯路章程函索即寄

[illegible]法之事[illegible]兒局長公事認眞[illegible]局長[illegible]藥店遇[illegible]特別優待撫心自問實無勒索尋私人囊[illegible]已抓盡地皮何種舞弊之情所以松浦鎮全境之藥店全受局長之栽培感局長之大德如泰山之高淵海之深故在報紙頌揚局長之德政

[illegible]五十名初級中學二年級編級生十五名一年級編級生十五名補習級學生五十名考期爲陽歷八月十三日高中[illegible]試在八月十五日報名及考試地點均在本校招生簡章函索即寄

恭頌[illegible]第十四[illegible]師長秦君永義和藹[illegible]兵駐[illegible]以來[illegible]安生士兵公買公賣絕無擾擾情事人民感激之餘無以爲報謹登報端略[illegible]昌黎縣第六保全區二十一村恭頌　德政

經脈不調 腹痛白帶 久不受孕 唯金勃先藥房之

婦科三寶

紅緞子仙膏 調經養血丸 帶藥暖宮丹

始可治之 患此病者 請速購用 便知效力

以上婦科三寶係金勃先大醫生家傳秘方經驗數世活人無算紅緞仙膏專貼婦女經血不調月經趕前錯後赤白帶下淋漓崩漏經行腹痛色氣不正腰腿酸痛子宮寒冷下部血痛久不孕育屢患小產經閉經枯乾血勞症面黃肌瘦少食無眠午後發燒肺勞咳嗽心跳心忙無論如何難治之症或經多醫不效者將仙膏貼肚臍一張百病俱消無病常貼此膏舒筋活血追風散寒種子調經可登壽域誠聖藥也內服調經養血丸善治氣血虛弱腹中癥瘕痞塊肚腹疼痛四肢倦怠骨蒸發熱氣短咳嗽以及婦女有病無不藥到病除大有起死回生之效凡婦女患病不論輕重早有新得如常外貼紅緞子仙膏內服調經養血丸則百病失氣血充足身體康健可得家庭中樂趣也 紅緞子仙膏 定價大貼現大洋四元 中貼兩元 加料每貼六元 仙膏現收半價 調經養血丸半料二元 角 一料現大洋四元 凡買紅緞子仙膏一貼者奉送帶藥一付

我現令精神充足容貌光潤 前所患之腎經虛弱腰痛遺精形容枯槁等症全愈 非服補腎聖藥之育腎寶 決不能有此效力

補腎壯陽。功效非常。除痿早洩。服之最良。治遺滑精。第一奇方。腎虛腰痛。傳弱為強。白濁淋漓。因色所傷。添精種子。益壽延年。有腎治之。先天不足。後天斷損。樂而不堅。青年早婚。房勞過度。見色滑精。下元虛寒。夢遺滑精。腰膝行痛。陽萎不舉。子嗣艱難。頸強短小。腎虛潮濕。老年精衰。夜多便溺。精神不振。頭暈目花心跳耳鳴。面黃肌瘦。夜不安眠。五勞七傷。諸虛百損。日久獨症。如君能服用育腎寶。聖藥是早日全愈。無病常服。永保健康。可登壽域。如君不信。請試服之。方知言無虛謬。定價每盒大洋一元二角。半打六元。代價低廉。購賜顧亦可照原班同件不誤

總發行哈爾濱 金勃先藥房

● 育腎寶及紅緞子仙膏代售處列下

奉天口站 恒濟堂 安東 德順 大連 泰和 遼陽 義藥 大天 泰樂 長春 華樂 長春 西樂 四平街 天德 公主嶺 三合 開原 德祥 海城 增生藥 吉林 春義 安東 義合 金州 戍泰 寬蘭店 興盛 瓦房店 德一 稅稜 德芝 千金棻 泰昌 本溪 和 同賓 和

奉天口站 中 華 震中 中 德濟 福 志 天 天 德 春 吉 永 世 康 仙 德 世 泰 德 … 成堂 房 堂 館 房 房 福 厚 公 堂 成 堂 成 成 盛 永 興 堂 洪 堂 記 堂 盛 增 祥 鈺

安達 甜草崗 拜泉 海倫 綏化 克山 訥河 西集廠 黑山 伽板站 賓縣 湯原 扶餘 農安 通河 木蘭 大連 長泰 佳木斯 營口 新立屯 洮南 長春 遼源 洮南 法庫 遼源 泡家屯

中西藥房 新來春 世一長 久逢堂 錦合隆 德興祥 華美合 長發店 會增盛 和發鈺 大同行 盛發增 慶昌福 德泰增 和發謙 長發和 德記棒 長生房 大德順 洪春昌 德慶房 和發順 德樂仁 興泰德 德慶合 德盛 永慶 天德慶

郭家店 張家灣 青岡 通化 哧河 通山 西遼 域集 蓋平 南廠 寧拉 五安 平常 營川 鎮口 通東 方正 滿帮 呼蘭 入賢 鳳凰 鳥珠 海林 木蘭 三姓 巴彥

德慶亨 德增泰 慶成祥 興盛東 成記 大來當 華增德 同發德 義和增 恒裕堂 洪順堂 永生長 福厚盛 德和房 中西藥仁 德益興 同發長 和生永 廣興恒 德順興 增和堂 大德永 錦榮福 會發全 和盛長 德首發店 長發合盛

吉林 吉林 三盤河 小蛮 望溝 橫道河 八綏 榆樹 長縣 錦春 下九台 嫩江 皮口 鷄冠 岫岩山 阜河 明水 昂昂溪 拉哈站 樂安 綏化 寶縣 熊岳 南倫

文生成 志義堂 東升遂 同發局 志藥福 福生泰 天增堂 錦合福 德合同 延慶堂 德益永 復陞房 耀延藥堂 世德恒 裕順成 順義厚 德興局 永慶書 三義永 廣增和 育升瑞 德泰盛 同台堂 和發福 榮陞久 新泰與 錦合長

總發行 哈爾濱道外十五道街 金勃先藥房

東京 中川金庫株式會社製造

純鋼三層框

二層絕緣構造

專賣特許

得利不露式金庫

特長(三層防火裝置 六層防盜裝置)

重量比從來之舊式金庫不過半額於高層大樓上下自由搬移更無危險

因爲是三層框二層絕緣的故構造決定堅固雖於數層大樓中受火災一時墜落亦無破壞的懸念

因爲外框薄於內裝容量比舊式金庫能增一半

百聞不如一見請到本行陳列場參觀貨即知不謬說明書樣本函索即寄

內部構造之斷面與平面構造乞注意於圖

時代要求的特產具

滿州總代理 奉天浪速通 合名會社 藤田洋行

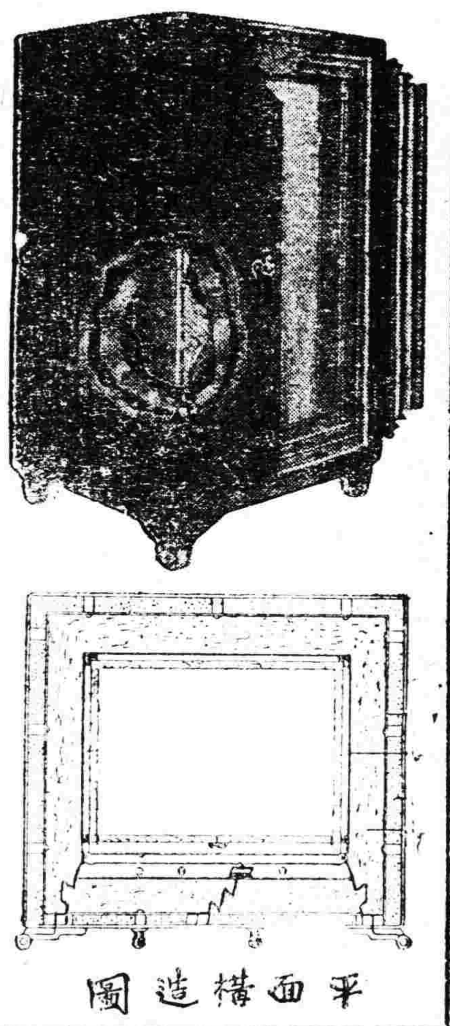

No. 8

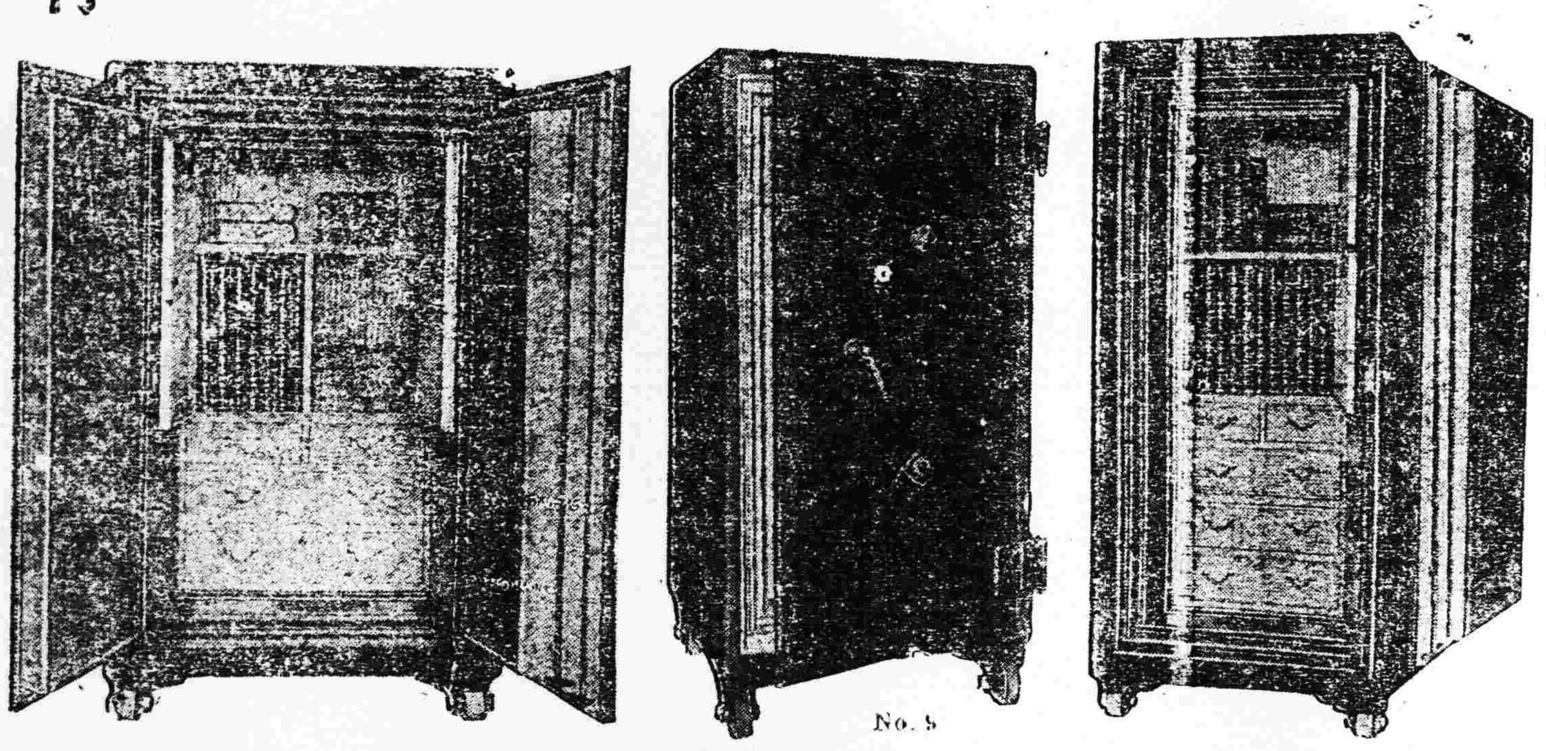

平面構造圖

健腦強精靈藥

靈片(レーベン)

專門名醫証明

北京醫院長醫學士侯大夫
國立北京醫學專門學校教授醫學士陳大夫
金醫院長醫學士金大夫

腦活精强

醫學上最高之論定爲腦經健全者係補給燐酸爲主要效新出良藥靈片對於腦神經系病狀定奏可驚偉効

主効症者

神經衰弱、婦人頭疼、偏頭疼、肢曼便秘、上火記憶力減返、不安眠症、常心不平、生殖器機能力定等減少、

卓効証明

岡田、福田、兩位醫學博士及北美羅賓孫博士

奉贈 治療法 文冊資不取分 函索即寄

藥價◎五角、一圓、二圓、三圓、五圓半十圓、

東京市銀座弓町 弘濟藥院

註冊商標

健胃固腸丸

喘治痢疾腹痛胃氣腸癥靈藥

本藥專治紅白痢疾霍亂痧疫過食過飲消化不良中暑冷寢時候瘴氣腹痛下痢等症

胃弱之人每食後服用五六丸則補助消化且能豫防一切痢疾

藥價
貳拾錢、參拾錢
五拾錢、壹圓
貳圓、參圓
五圓、拾圓

發售處 大阪市東區伏見町 合資會社 谷回春堂大藥房

總經理 大連市 賣藥株式會社

◎近有無恥之徒假冒本堂商標魚目混珠賜顧貴客請認明本牌庶不致悞

經售處

大連	井上誠昌堂
同	東瀛藥房
同	華泰藥房
同	華西藥房
同	回春藥房
同	德記藥房
同	同記藥房
同	康德記藥房
同	華美藥房
同	同春堂藥房
同	德興藥房
同	志義成藥房
同	廣生堂藥房
同	天和藥房
同	中興藥房
大連	同德藥房
同	衛生藥房
同	德生堂藥房
金州	德記藥房
同	東信藥房
同	欲仁東藥房
同	志義成藥房
普蘭店	康德記藥房
同	志義成藥房
同	集義成藥房
同	德順藥房
三十里堡	志義成藥房
城子疃	保和長藥房
同	進義元藥房
皮口	集義生藥房
皮口	仁德裕藥房
同	大和堂藥房
瓦房店	德記藥房
同	永泰鴻藥房
同	永泰陞藥房
松樹	元慶昌藥房
同	興華泰藥房
遼陽	義和堂藥房
同	東英藥房
同	興華藥房
同	天福堂藥房
同	大和興藥房
同	成春堂藥房
同	永春藥房
同	榮德堂藥房
長春	大和堂藥房
同	中西藥房
同	錦和慶藥房
同	泰和祥藥房
同	福華西藥房
同	德昆源藥房
吉林	五洲藥房
同	中西藥房
同	泰華西藥房
同	林盛堂藥房
同	森泰城藥房
同	林亞藥房
同	裕嶺藥房
鄭家屯	東英藥房
同	和發義藥房
洮南	和發順藥房
同	永和堂藥房
張家灣	華西藥房
新民屯	和發同藥房
莊河縣	積盛興藥房
八面城	和發增藥房
齊々哈爾	富山堂藥房
同	平野藥房
黑河	宮崎藥房
同	大同藥房
安達站	衛生藥房
望奎縣	天和長藥房
拉哈站	華英藥房

調味精粉

味の素

(味之素)

麗人美味

丁生。浙東人。工書善畫。好飲酒。一日薄暮。獨酌庭中。忽來一麗人。謂生曰。妾商羊化身也。與君有夙緣。今夕特來了却此舊賬耳。言已舉手空中得肴二。生嘗之。味至美。麗人曰。此含有味の素也。生樂甚。麗人更作商羊之舞。於是丁生醉矣。及醒。麗人已杳。

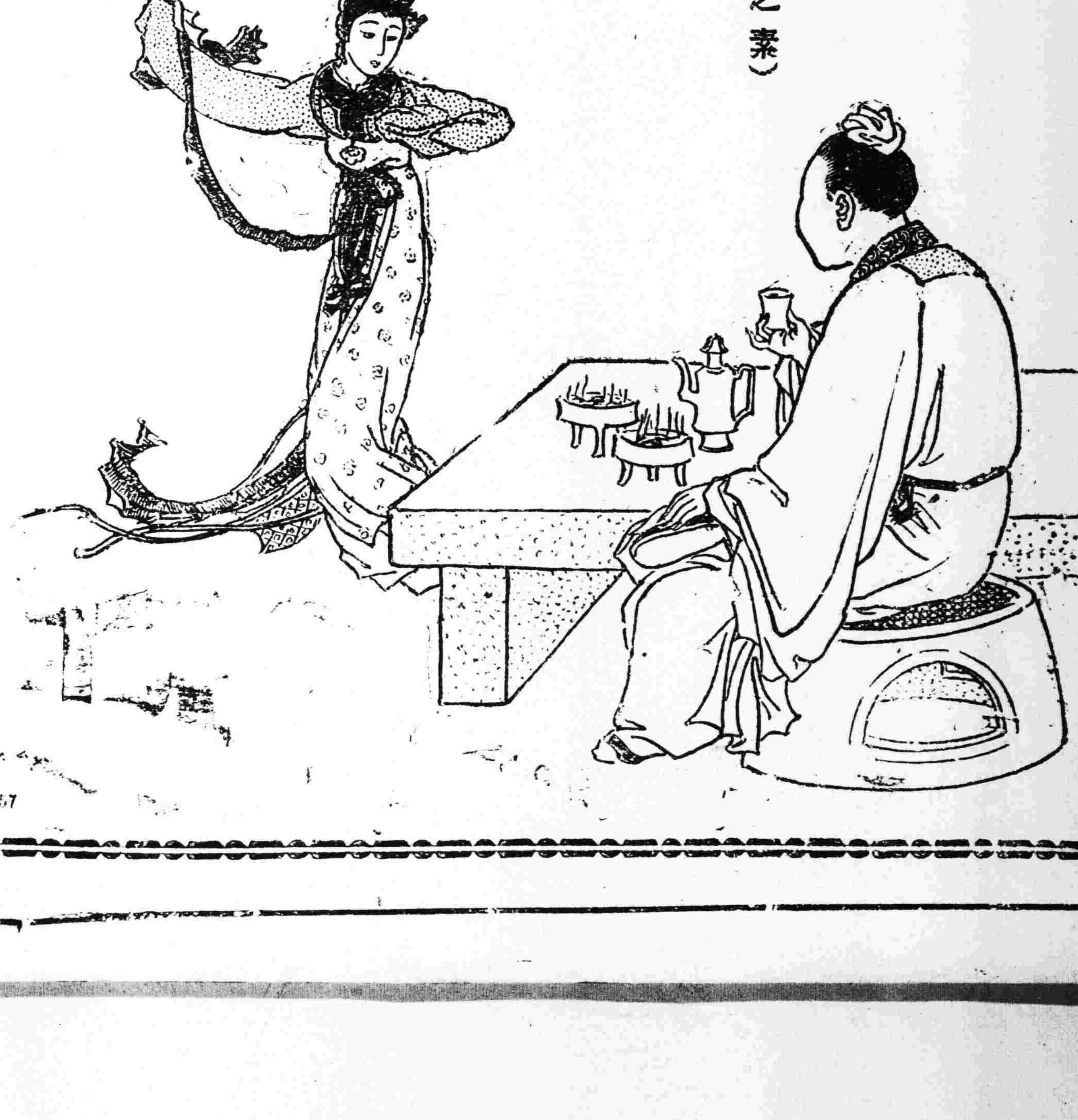

C-157

神皋雜俎

歡迎投稿

小說

柳枝 (一五九) (小天)

眞葛說道。富貴榮華。眞是人人生來的福分。若是吞現在當督軍當大總統的富貴榮華。實在是人家都在天堂上頭。我們都在地獄裡邊。且不必論保定曹督軍的妻妾狗馬。南京李督軍的電車大樓。都是常人享受不着的福分。就是北京內閣裡的一個小財政次長。他的富貴榮華。也怕你我想念不到。聽人傳說。現在的北京城。照比十年前。我在那兒當差的時候。可繁華黑暗的多了。女學生和伶人妓女一樣。也可以當姨太太。不管給那位次長作第幾房妾。只要能坐電車逛頤和園。看梅蘭芳程艷秋的包箱夜戲。上中央公園的來今雨軒喫西餐。到廊房頭條胡同文寶金珠店買鑽石戒子。在東交民巷六國飯店裡參觀跳舞。你供給了她的揮霍費用。她便願意嫁你。當個如意夫人。說起那個財政次長的第三房妾。就是一個女學生。那麼再比次長強一點兒的。也就不必問了。你像當督軍的。現在又能各據一方。掌生殺予奪之權。說了就算。那能不要什麼就有什麼。但是富貴不久。就遭殺身之禍。也眞可怕。假設說如今這個打那個。那個打這個的。北京天津。若是沒有外國租界。一旦失敗。那還得了。張勳那回復辟。若不是跑到荷蘭公使館裡去。怕是帶髮辮的肉頭兒。早被段祺瑞的軍隊割下來。掛在正陽門上。給大家看一看了。從前我是在北京禁衛軍裡當過差。談起別位大官的底細。我還不太知道。就拏端方說罷。他也是滿洲旗人。在前清光緒時候。當過陸軍部尚書。當過直隸總督。上過西洋考察各國政治。作過兩江總督。說起來他老人家的富貴榮華。怕是李督軍還趕不上。宣統三年。偏偏盛宣懷當郵電部大臣。聽鄭孝胥的話。說把鐵路全收歸國有。就命老端督辦川漢粵漢鐵路的事情。他老人家隨從北京取道武昌。要往四川湖南一帶察勘路線的時候。我正跟着禁衛軍。到車站上護送他老。只見他老戴着頂戴。穿着補褂紗衫。坐在轎子裡。眞像一員欽差大臣的樣子。太太小姐。也都來到站上。那種富貴氣象。不可一世。使我羨慕的很。但沒有一個月。又傳說。四川人民。不泰朝旨。要自己商辦。川督趙爾豐。殺了不少人民。人民造起反來。朝廷又命他老人家領着陸軍第三十一標。和卅二標。兩標軍隊。去平服川亂。他老人家帶兵由武昌到宜昌。由宜昌到重慶。陰曆九月九日這天。他得着武昌革命軍舉事的信兒。纔帶隊趕緊進駐資州。還未走到成都。大家和他索餉。他沒法應付。被部下標統曾廣大。把他頭兒生割下來。他的弟弟。名叫端錦。也死在刀下。(未完)

短篇小說 ◆髑髏 (九) (小天)

芝遠在寢室裡。痛哭了一氣。覺得身子臥在牀上。彷彿臥在火坑子裡一般。雖是沒有火燄。燃燒着他的身體。但是良心作用的發現。已經是把他的靈魂燒的。痛苦到了萬分。他無心再看書箱子裡。雲芳早年贈給他的書物衣服。僅僅有心再到樓後面的網球場子裡。再和佐藤博士。夏目一郎。非上喜子幾個人。打幾場連環網球。去一去胸中的愁悶。他臥在寢室裡哀悼雲芳。雖覺得是不一會兒。但他拏着球拍子。走到外面一看。長空天色。已經是漸漸的到了黃昏。他一個人走在院子裡。實在以爲沒有地方可以消遣。只好走到綠楊之下的條櫈上面。坐下獨自冥想。他眼兒一閉。便看得第三層樓上。解剖室裡的雲芳屍體。向他這兒一面哭泣。一面又跳舞的慢慢走來。她的肢體面貌。雖是血肉糢糊。但她的嬌聲細韻。依然如同往日。那般溫柔清脆。他只聽得她厲聲說道。芝遠先生。你還配稱得起眞能愛敬我麼。倘使你眞能愛敬我這個弱小女子。爲什麼令許多中國日本的無賴男子。蹂躪我的身體。十年裡竟淪落到作皮肉生涯。現在我實在沒有法子。纔回到祖國。裡醫治梅毒。天下愛我的男子。也實在是全不可靠。最後纔想到。求你這使我淪落的恩人。來最後援助。到底上帝不能深恕我的罪惡。畢竟被大家把我父母的美麗遺體。肆意宰割。甚而裝到瓶中。令學校日後的同學。評論觀看。我將何以爲人。並且何以爲鬼。芝遠。你眞明白了。你自己的罪惡沒有。你把我一生的純潔。一生的事業。都平白的爲我斷送了。你於心何忍。這等戀愛。怎算神聖。豈不是人類的莫大罪惡。莫大的悲哀。如此光輝燦爛的世界。我只得和他永訣。我的幽靈。將無處歸宿。那麼。你今後再想看一看我。只有去看標本室裡。剖割不安的零碎髑髏了。他聽到這裡。心如刀攪。淚滿胸襟。睜開眼睛一看。含笑粉面。穿得西裝的雲芳。正立在他的面前。又閉上眼睛。再睜開一看。面前沒有別的景況。只有昔年雲芳在這兒和他乘涼的楊樹。嫩葉兒迎風婆娑着作響。(完)

短篇小說 恨 (夢琴自軍署投)

造化天地萬物的眞宰。運川神奧不測的技能。把那一輪火烘烘的太陽。懸掛天空。芸芸衆生。都被他的恩澤。不避人世的褒貶。一息不停他的工作。一朵一朵的晚霞。呈着可愛的彩色。映着合歡的譜兒。送他向崑崙而去。這時習習的晚風。吹着小河岸上的柳枝。不住搖拽牠的纖腰。昨天魔舞。低垂的葉兒。有時落在波面。驚作錦旋的小圈。順着微波。寂寂而去。獨自徘徊。觸景興悲的她。漠漠的。一手攀着柳枝。一手插着纖腰。不住用柳葉。撥弄她的香唇。水凌凌的杏眼。呆視那小河的波紋。有時長吁短嘆。有時自言自語。汪汪珠淚。斷線般的滴在襟前。慢閃秋波。往西睍睍。『呀』夕陽墜了。啮啮的野雀。妙囀靈舌。謳謌那好鳥啼時。花滿枝的樂曲。剎那間。夜之神。把那鳥紗般的天羅。籠照着大地。點點的銀星。一眨一眨。睍着混混沌沌的塵寰。早把那人世的苦樂。觀察個明白。這當兒。枝頭小鳥。也不喧了。廣有猖猖的野犬。吠個不止。頓成兵荒馬亂的景象。傷心不語的她。看看夜深了。慢慢渡過小橋。冉冉向那深巷而去。順風似聽說。

恨年華逝水流。青春不再求。
香閨夢。夢不成。孤閨冷清清。
素心人何去。盼煞儂。想煞儂。
負儂好心腸。

筆記

▲文藝叢考再編 (陶明濬)

宗經

通書孔子章曰。春秋正王道。明大法也。孔子爲後世王者而作。亂臣賊子。誅死者於前。所以懼生者於後也。按此深得孔子之用心。而春秋之作。要不外是。今人言及王道。則先驚詫。曰帝制餘焰。何容亦熾。此大謬也。王道者何。王天下之道。使天下由升平而進於太平。人民各得其所。強不敢凌弱。衆不敢暴寡。老有所養。幼有所教。政可得而理。民可得而治。無帝何時。未有不希望王道之行也。與帝制乎何關。且中國數千年來。王道之大行。人民之熙皞。當以堯舜之時爲最。堯舜有公天下之心。爲公天下政。身不自有。不以傳傳子孫。而公之於聖賢。此王道之正。治辦之極也。比之今日民國國體何異。且當時公天下。不過以其心而已。堯舜未嘗以此爲名也。而光被四表。格於上下。數千年來。如昨日之事。何必樹一幟。立一名。舍曰欲之。從而爲之詞。名曰公其實。正以成其私。名曰非帝制自爲。而不免於擁兵自重。此種人而非薄堯舜亦太過矣。堯舜豈有爭地盤。殺人流血之事哉。

所可怪者。今之有權位者。力避王者之名。而力蹈王者之實。所謂王道一毫無有。不過雜霸者之所爲耳。掩耳盜鈴。將以誰欺。以欺天下之人歟。天下之人。必不受其欺。以欺自己歟。恐亦心有所不安矣。倘何益之有乎。力避王者之名何也。王者有階級。有尊卑次序。此獨名爲無有。曰平等。其實彼之視小民。依然土芥之不若。彼爭城之所殺。獨非小民乎。爭城之所殺。獨非小民乎。既已平等矣。彼亦民也。此亦民也。同爲中國之民。何當相殺而靡有已。曰爲主義而義也。曰愛民主義。主義之正者。可始終貫澈之。若夫主義以殺人爲事。乃主義中之至不詳者。方屏退之不暇。又何可推波助瀾。終身不釋乎。此太不知道者之所爲也。而是談王道。豈以王道之不許殺人乎。亦可異矣。

命理新詮

▲送批鐵嶺楊日新君 (耘芷)

乾命二十六歲八月廿五日酉時生。大運逆行扣足二歲欠十天。逢乙庚年八月十五日交換。

正官 癸卯 正印		初三 乙酉	四三 辛巳
比肩 丙戌 食神	文庫	十三 甲申	五三 庚辰
日元 丙子 正官	咸	廿三 癸未	胎元 丁未
劫才 丁酉 正才	貴人咸	卅三 壬午	立命 辰宮

鐵嶺貴水火。大造丙火坐子。相濟近似。而狹耳。生戌月。寒露後丁旺令。丁者何。地溫也。得七十度爲常。晒米成熟。火用多稼時也。二丙富天。戊子癸亥貴。癸水透天坐卯長生。丁火透天坐酉長生。八字之整齊。亦云奇矣。但財官印綬皆非令。戊子酉會刑沖。喜得正官管羊刃。財生在子自成名。一旦實沖開火庫。財官雙美放光明。所以正直聰明。藏身不顯。家財在庫。弟強於兄。妻宮賢能。子息有二。大才久蓄常心急。中年發福火騰雲。貴造也。大運乙酉十年不見佳。甲申十年喜慶至。二十三歲交癸運。財官齊來。而弟不利。前年丙寅。熱火蒸騰。性直傷事。去年丁卯。兄弟不寧。今年戊辰。洩旺會官。本爲大好。無奈戊癸爭合。天時有變。二十八歲分行未運。佳也。未戌開庫。闢衆出凡塵。三十三歲壬運。丁壬合火雲騰。大作爲時也。午運妻疾破財。辛運欠平。巳運令才。庚運欠吉。辰運生財會官開庫。大好。而駁雜。已運六十三仍好。六十八歲卯運無述。

別錄

▲說無限公司 (李藹村)

前日本欄中。載有儒丏先生撰說有限公司二則。對於奉天有限公司已往事實。現在情況。言之綦詳。並撮要指示。將來營是業者。如何組織。如何用人。等等。不惟可使讀者了解奉天現在有限公司眞況。而於此後營此業者。與投資此業者。均大有裨益焉。

至無限公司。年來奉省亦漸有組織。成績亦煞是可觀。如大北關純益公司。小南門裡利達公司是也。該兩公司。均於客歲二月間改組。(原皆有限公司)資本金各現洋四百萬元。殆至現在。純益竟獲利三百萬元。(現洋)利達亦二百五十萬元左右。實屬駭人聽聞之事。然資厚人宜。可見一班焉。

純益以纖絲爲業務。其所織之絲。除用織少數奉綢外。餘均運赴上海大阪各處出售。

至若利達以出口滿產糧石皮毛爲大宗業務。而其所製之豬鬃馬尾。在紐約倫敦等市場中。已極受歡迎。能於貨物賣出未起運之先。購者即將全額貨款匯下。以改組未久之營業。而信用竟孚著於外人。遠隔重洋。使之毫無疑慮。寔爲吾國工商界。空前未有之一新紀元也。其最難能者。關於營業前途。復欲大事擴充。既在紐約那薩街設有分司。復欲於漢堡倫敦巴黎等大商埠。依次設立。因以未明各處商業實況之故。特於四月間。派經理魏君。赴各該處考察。其目的除積極辦理出口外。如紙烟煤油等。各項大宗入口。並購置輪船。及國外匯兌。均在籌畫之中。然則該司營業前途。正未可量也。

無限公司。由名稱上言。爲數固屬寥寥。實際上言。爲數甚多。蓋無限公司。由担負無限責任股東所組織。夫吾國舊式商號股東。完全担負無限責任。其小本經營者。固不足論。若各大商號。雖無無限公司之名稱。然所有交易往來。均須担負無限責任。與無限公司相同。質言之。各大商號。實際即是無限公司。故以商號賠累。致股東破產者。時有所聞。在未有有限公司組織以前。凡經營商業者。即須担此無限責任。前車可鑒。宜乎彼時富者。多藏金於窖中也。

晚近內亂循環。紙幣毛荒。運費驟加。稅率梯增。所受影響。既已甚鉅。而經營其事者。若不稍具經濟常識。希冀獲利於微幸。欲求營業之安久。豈可得也。

查各商號。多由股東另用商人。以經理之。商業困難情形。已如前述。而爲經理者。固當知股東財產室家生命之所託。尤必須設法使之發達。使之持久。爲股東者。亦宜嚴予監督。幸勿飽食終日。以嬉以遊。置營業之盈虧於不問。須知營業虧累。經理之過失也。債務償還股東之責任也。況吾奉省一隅。奉票漲落無定。行高行低。關係至鉅。客歲以奉票影響荒閉者。省城一處迨兩千餘家。其中之破產者。不知凡幾。殷鑒不遠。可不戒哉。

在今日商業上最重要者。爲本位幣毛荒。蓋本位幣毛荒。即是根本動搖。須極求鞏固之策。否則營業必因之失敗。查奉天各處商號。(未完)

閒話

▲逆耳之言 (續) (丐)

賞罰爲治國之大本。無功而賞。無過而罰。是謂是非顚倒。而國事不壞者。未之有也。

破格錄用。古人有行之者。舜起於畎畝。一躍而爲天子。用人之破格。無愈於堯舜者矣。後人以此爲口實。鮮不失敗。何則。堯舜於人材。公之也。後之人。私心植黨。但以愛憎爲作。得以破格爲口實乎。藉使錄之者眞爲人材。出之於私。猶不諒於衆口。況所錄者。庸庸碌碌。人多不識其姓名。亦何取乎於破格乎。既破格矣。無益於事。無有於材。不過新陳代謝。目的在於獵官發財。以此與國。無異南轅而北轍。適足以使識者寒心而已。

或問於儒丏曰。子非痴人也。長於謀遠思深。於新舊思想。治爲一爐。舊不腐。新不偏。言無不中。事無不明。更事多。而理想富。不偏不黨。中道而行。觀子之言行。無相背也。顧乃廿於筆墨生涯。不自振拔。以效於中國何耶。方今人材至缺。執政莫不百方招致。苟有寸長。無有棄置散者。子之自沉。吾所不解。且人有學識才能。當爲國用。今子不然。是我之一損。人之所益也。滋可痛矣。儒丏應之曰。人各有志。不可以強也。且吾非立異以鳴高。既非孔明。何必待人之三顧乎。惟幼稟先人之訓。謂官不能行其志。寧以書生本色終其身。不可妄干也。夫得行其志者。人必不予也。不得行其志而旅進旅退者。我又不爲也。持躬自守。以至於今日。亦固其所耳。況出處之間。關係匪輕。名分一定。則死生以之。且我自以爲才。人或以爲不才。我自以爲君子。人或以爲小人。我自以爲韜晦。人或以爲無能。知己契合。尤方今之所難也。羣居終日。言不及義。惟以官之高卑。缺之肥瘠。錢之多寡。是圖者。吾寧安吾素。絕不可爲黑劣官場又多加一分子爭逐其間也。

文苑

▲信步 (逸塘)

意行隨分到林坰。風送人聲過遠汀。暖日漸催新柳活。微瀾不礙小舟停。閒中況味誰能識。年少嬉游我亦經。散策百回渾不厭。底須佗語話新亭。

各地行市 八月二日

△各地電報 (商業通信社電稿)

倫敦銀塊	二七片四分一
紐約銀塊	五九仙四分一
美棉	一圓[illegible]錢(跌)
上海匯水 賣	六兩三分一
買	六兩八分三
大連匯申	七一兩七七五
上海標金	三三七兩六〇

△奉天取引所 ●金票對小洋 八月十四日限

	前場	後場
寄	一九九五、〇〇	……
引	二〇〇七、〇〇	……
高	二〇一〇、〇〇	……
低	一九九五、〇〇	……
成交額	一八〇万	……
現物	二〇〇七、〇〇	二〇三〇、〇〇

△大連取引所 ●鈔票對金票

	前場	後場
現物	一〇三三、五〇	一〇三五、五〇
近期 寄	一〇三七、〇〇	一〇三七、〇〇
引	一〇三六、五〇	一〇三六、〇〇
遠 寄	……	……
引	……	……

●大豆 (銀建)

	前場(寄)	前場(引)
八月限	六、五八	六、六三
九月限	六、五六	六、五八
十月限	六、二六	六、二八
十一月限	六、〇六	六、〇八

●豆餅 (銀建)

	前場(寄)	前場(引)
八月限	二、〇三〇	二、〇三〇
九月限	二、〇〇五	二、〇〇五
十月限	……	……
十一月限	……	……

●豆油 (銀建)

	前場(寄)	前場(引)
八月限	一八、一五	一八、三〇
十一月限	……	……

●高粱 (銀建)

	前場(寄)	前場(引)
八月限	三、三六	三、三六
九月限	三、四一	三、四一
十月限	三、四〇	三、四〇
十一月限	三、三八	三、三八

△開原錢鈔 ●金票對小洋

	前場	後場
現物	二〇一七、五〇	二〇三〇、〇〇
明日	二〇一五、〇〇	二〇一七、五〇
渡	二〇三三、五〇	二〇三〇、〇〇

●銀對小洋

	前場	後場
現物	二〇七〇、〇〇	二〇七七、五〇
明日	二〇八〇、〇〇	二〇八八、〇〇
渡	二〇九〇、〇〇	二〇八二、五〇

△開原取引所

●大豆

	前場(寄)	前場(引)
八月限	三四、五〇	[illegible]
九月限	三四、三〇	[illegible]

●高粱 (奉小洋建)

	前場(寄)	前場(引)
八月限	……	……
九月限	……	……

△公主嶺取引所

●大豆 (奉小洋建)

	前場(寄)	前場(引)
八月限	四〇、三〇	[illegible]
九月限	四〇、五〇	[illegible]
十月限	……	……

●高粱 (奉小洋建)

	前場(寄)	前場(引)
八月限	……	……
九月限	……	……
十月限	……	……

△長春特產

●大豆 (鈔票建)

	前場(寄)	前場(引)
八月限	……	……
九月限	……	……
十月限	……	……

●高粱

	前場(寄)	前場(引)
八月限	二、四〇	[illegible]
九月限	八、六一	[illegible]
十月限	……	……

△哈爾濱特產

●大豆 (哈大洋建)

	前場(寄)	前場(引)
八月限	一、七九五	[illegible]
九月限	一、七九〇	[illegible]
十月限	一、六〇〇	[illegible]

●小麥 (哈大洋建)

	前場(寄)	前場(引)
八月限	……	……
九月限	……	……
十月限	[illegible]	[illegible]

△大阪三品

	前場	後場
八月限	三六、七〇	[illegible]
九月限	三八、九〇	[illegible]
十月限	三九、四〇	[illegible]
十一月限	三八、七〇	[illegible]
十二月限	三九、〇〇	[illegible]
一月限	三九、一〇	[illegible]
二月限	三九、五〇	[illegible]

大阪綿絲布現物價

童C	七圓六〇
軍人	九圓八〇
双童	六圓〇五
白羊	二圓七〇
鵝爲	七圓六五
扇面	三〇圓〇〇
福助	三七圓〇〇

廣告

疰夏

每逢夏令。則飯量自減。從此精神疲倦。人皆稱之曰「疰夏」。此乃人體受氣候之壓迫所致。惟常服

百齡機者

一年四季。皆臻康健。因百齡機補力。無孔不入。常服則精血俱旺。不畏暴熱。不怕嚴寒。雖逢夏令。而飯量甚健。精神奕奕。並無倦容。所以有意想不到之效力也。

大瓶二元 小瓶一元

上海九福有限公司發行

奉天分發行所 奉天大西邊門外 九福公司

國內外大藥房均有出售

賣索爾聖達爾

淋疾高貴藥

世間淋疾之藥品不爲不夥若嚴密區別之代用品如能得油混合之藥品及上之三類藥油質之白檀油僅白檀耳劑也自檀良問題則無油之治淋白檀油之至此則再上之經驗士莫不主張卒無白檀油代用品不油主之世界之藥品物論何處皆高原產致自檀之印度地之最佳者國貴然一自己之熱帶既能產國索產王國所用藥也而賣索爾此爲邁索爾聖達爾由王國殖產局自行得東洋劣權者賣索爾乃邁索爾前如記其發一付爾政府專賣品確有其能獨步天下白之手不純係專賣品行東洋之特別保二筆爲最高等級上之檀油白檀之證最者邁索爾政府專賣局之用如者以十五年前迄今來之精品且從不用之不劑藥淋可貴品

製劑原料與不凡之實五之踏年慢性詩百亦之明亦急勿混作檀自紙有達乃聖高枚從上且之故不不因之之純物無年十發之

印度政府白檀專賣局特製

信用如何之厚不待贅述即可了解再蒙垂詢特約應者請看詳細說明書想尤爲安心也故他藥罔效者切請試用便知

用法 一日三回 每回二粒 食後用溫白湯服

定價 一瓶裝二十粒 一瓶裝五十粒 一瓶裝百粒 金一圓三十錢 金三圓 金五圓

製造處 印度邁索爾政廳

批發處 大阪市東區北新町二丁目卅五番地 聖達爾商行

總代理特約批發店 大連實業會社 奉天井上誠昌堂 關東州內各店

同 奉天大成藥房 同 大德生藥房 同 歐美東藥房 同 隆華藥房 同 五洲大藥房 同 歐美西號 同 中西藥房 同 陳記西藥房

安東 天佐藤商店 一木藥房 東 順源堂藥房 大吉堂藥房 同 安藥房 岸田藥房 井上 金鋪商店 公立大藥房 長春 森藥房 大和藥房

其他各地著名藥店各自有品一應俱全之藥房均代理或批發所

木蟲特效新劑

救爾

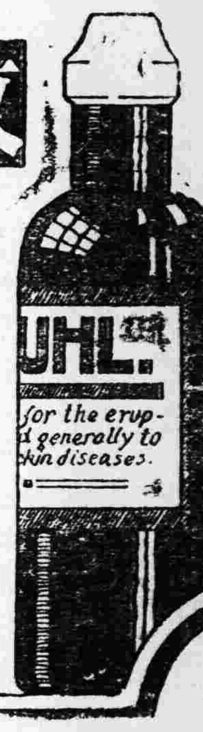

本劑係以爪哇島所產重油爲主成分之新出製劑也本劑對於皮膚病患用驗最有效外科之性頗有效之患之最貴於脚氣之疾患治療目的效用深部絕大之生優秀疾以皮膚之配合收藥而最易浸之作用之部分劑作用之效性透性皆有之之作用對於剩劑少用故防止害位何如則無論激性徒低能致害之大部份如效對其他火傷刀傷凍瘡等均有奇效凡皮膚病毒蟲頑癬爛傷可治之最有絕佳之效

定價金壹圓

KYUHL

東三省總經理

敝公司爲德國第一織造廠家代理各種彩色旗幟布料鮮艷異常用製國旗商旗美麗絕倫價廉物美欲購請速接洽

可代爲設計打樣定期不誤盍興乎來

各界欲製商標旗幟及團體佩章均

奉天丙寅公司機械啓

小西關電車路

電話二一一九

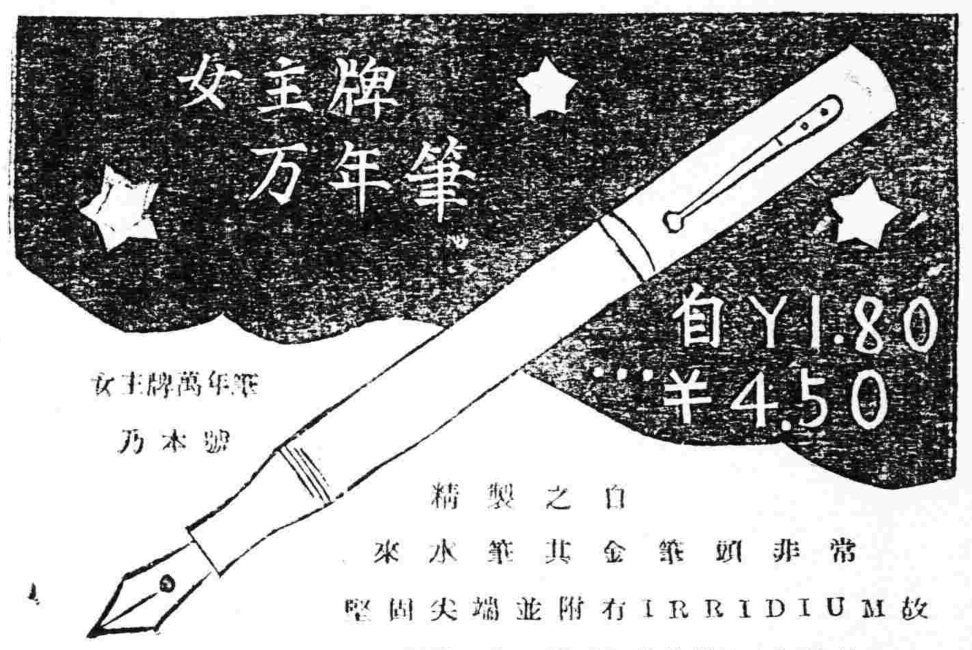

女王牌萬年筆乃本號自製之精品 常非頭筆金其水筆來 故IRRIDIUM有附並端尖固堅 美精頗亦造構他其久耐能且強而軟柔

批發零售

奉天 森洋行 春日町

收買金鑛、銀鉛鑛、亞鉛鑛、

奉天大西關

三井洋行

中電話一一五五號
日電話二一二番
五五〇番

黑龍江龍江縣公署布告第 號

爲布告事案據上海瑞有氏藥行總經理韓奇逢呈稱爲行銷黑色補丸懇請備案須發布告通令保護事竊奇逢經理上海瑞有氏藥行歷有年所延聘醫藥名家配製一種藥品名爲黑色補丸專治男女貧血虛弱各病頗有特效曾於民國十五年呈

內務部立案先後發給執照在案此藥行銷中國全國

農商部註冊

天津大連奉天營口長春安東哈爾濱等處設有分行其他各縣均有經售代理不下一千餘處恐有奸商偽造魚目混珠不但關係敝行利權而且有害人之生命爲此呈驗印刷文件懇請鈞縣鑒核准予照章備案通令保護須發布告張貼外發給敝行一紙實爲公便等情據此除批示呈暨附件均悉

該行行銷黑色補丸既經呈准

內務農商兩部化驗藥無毒質註冊立案本署自應准予備案仰該傷屬保護並布告週知等因掛發暨令行警察所轉飭所屬保護外合亟布仰商民一體週知此佈

中華民國 四月 日

龍江縣知事 [illegible]

洮南縣公署批第七三〇號

[illegible]

中華民國 [illegible]

洮南縣知事 [illegible]

山東兗濟道道尹公署佈告第三十四號

[illegible]

中華民國十七年三月 日

道尹高若亮

瑞有氏黑色補丸專治男女貧血 五勞七傷 氣虛咳嗽 先天不足 後天虧損 少年破身太早 夜夢遺精 常出涼汗 精冷精清 子嗣艱難 自汗盜汗 腰腹酸疼 形容枯瘦 小便夜多 年久的白濁 或婦女子白帶 及年久不受孕 凡由腎虛發生各症 服之非常有效 強精固腎 如常服體質強壯 精神充足 永保無腎虧之虞 每打大洋十元 半打五元 外埠函購郵費在內 各大埠設有分行 各大藥房凡經售西藥者均有出售

總發行上海英租界 瑞有氏藥行

東三省官銀總號廣告

本銀號資本總額奉大洋二千萬元來省重要地點及京津申各地設均有分號及通匯機關專辦匯兌押匯抵押放款貼現放款保證放款以及收受定期活期各種存款并設有倉庫以備堆存押款貨物利息匯水無不公允辦事手續異常敏捷凡蒙惠顧無任歡迎茲將總分號營業要目列載於後●甲匯兌 本大洋匯兌券免費通匯地點

奉天▲東豐▲通遼▲通化▲興京▲綏中▲柳河▲寬甸▲洮南▲彰武▲新立屯▲新民▲法庫▲興城▲蓋平▲遼源▲金主嶺▲山城鎮▲開原縣▲范家屯▲北鎮▲盤山▲西安▲海龍▲本溪▲台安▲鳳城▲錦西▲西豐▲海城▲臨江▲錦南▲岫岩▲遼陽▲黑山▲錦縣▲義縣▲莊河▲八面城▲康平▲入安東▲鐵嶺▲營口▲四平街▲郭家店▲桓仁▲昌圖▲遼中▲復縣▲撫順▲吉林▲長春▲延吉▲哈爾濱道裏▲哈爾濱道外▲寧安▲下九台▲黑龍江▲安達站▲綏化▲開通▲雙山▲一面坡▲呼蘭▲開原城內▲雙城▲昌黎縣▲留守營

○上列地點如係匯票概免收費至於電匯手續不同匯水電費臨時商定免費匯欵典收公濟平市錢號銅元票如交他行發行之匯兌券每元加匯一元

本哈爾濱現大洋券免費通匯地點 ○奉天▲吉林▲長春▲哈爾濱道裡▲哈爾濱道外▲延吉▲寧安▲黑龍江▲黑河▲下九台▲海拉爾▲安達站▲綏化▲呼蘭 ○本哈爾濱現大活券並得在下列各處匯兌京津申銀洋欵項其匯水行市臨時商定

乙、押滙辦理押匯各地點 奉天▲營口▲開原▲錦縣▲安東▲鐵嶺▲四平街▲海城▲遼陽▲新民▲通遼▲遼源▲公主嶺▲范家屯▲大連▲吉林▲長春▲哈爾濱道裡道外▲黑河▲天津▲上海▲八面城

丙、各種放欵總分號均可商作放欵 奉天▲營口▲開原驛▲公主嶺▲四平街▲鐵嶺▲新民▲海城▲遼源▲洮南▲通遼▲錦縣▲安東▲范家屯▲吉林▲長春▲延吉

丁、各種存欵收受定存各地點 哈爾濱道裡▲道外▲黑河▲黑龍江▲海拉爾▲安達站

戊、倉庫設回倉庫各地點 奉天▲營口▲公主嶺▲海城▲長春哈▲爾濱

金獅牌香煙

請吸

東亞煙草公司

遺精

遺精是一種傷神耗血的病青年人犯之血貧氣虧煩悶善忘中年人患之陽萎腎虛艱於立子

利亞固精丸

是鞏固精關鎮慾安邪的良藥患遺精之人服之病消體健不出旬日

此藥各埠大藥房皆有出售（每瓶現洋兩圓）

奉天總發行所

利亞大葯房

商部註冊 靈芝商標 天津

馮氏斷癮救苦金丹

▲直隸省長前驗嘉獎▲山西省署核准備案▲天津警察化驗註冊▲太原警廳出示保護▲漢口警廳核准立案▲上海商會給證獎勵▲津埠官紳允予提倡▲駐津領事均極贊揚▲各拒毒會試用有效

▲風行海內六十一年（本堂自清同治七年設立）

此丹專戒嗎啡海龍英等毒及鴉片烟癮輕者（一付分八次用）重者（二付分兩星期用）均能斷癮除根不吐不瀉痛苦毫無且飲食驟增精神煥發已呈奉△鑒總化驗註冊復經△天津烟台濟南河間黃縣沙河安國昌黎固縣宜化遵化汝南唐山定縣樂亭鄆鄲淮安鄆城沙溪涞源淡源無錫寧國宜川昌邑諸縣周村等四十八處拒毒會試用成效卓著戒除者已指不勝數收到各處謝函証明書▲前曾逐日在天津各報披露每付僅收回藥本現洋一元▲本堂爲輔助拒毒起見如蒙各省縣鎮拒毒會函購者價目尤格外克己以盡濟世之心外埠函購加郵費七分▲不詳郵資可用郵票一百十三分替代▲本堂出售此丹已歷六十一年非似市上籍廣告售假藥騙錢欺人者所堪倫比是以本堂備有（影印功效證明錄）如將此廣告剪下附郵票一分寄至本堂即奉上一份▲益世保胎膏專治婦人小產滑胎一症神效異常每百中每四貼一元郵費七分影印功效錄承索即付

天津西馬路宜講所前九十四號峻芝堂馮家藥店謹啓

奉天經理處 盛京時報局